

## 1º Seminário de fortalecimento do Sistema de Garantias de Direitos da Criança e do Adolescente é realizado em Caculé

FOTO: PMC



Pg. 06

Pg. 03

**MP desenvolve ação em Itapetinga para fortalecer autoestima das mulheres e facilitar acesso a serviços de saúde e orientação jurídica**

Pg. 11

**Governo do Estado lança edital do programa Mais Futuro com R\$ 53,5 milhões de investimentos**

**Câmara de Vereadores de Vitória da Conquista tem contas de 2022 aprovadas sem ressalvas e sem multa**

Pg. 16

## Expediente

## Diante do aumento de casos de doenças respiratórias, Sesab disponibiliza mais 77 leitos pediátricos

### Do total de leitos de UTI, 10 serão no Hospital Geral de Vitória da Conquista

FOTO: LEONARDO RATTES



## ◆ ASCOM/SESAB

Neste período que, historicamente, apresenta elevação das internações de crianças, principalmente por conta de doenças respiratórias, a Secretaria da Saúde do Estado (Sesab) vem aumentando a assistência aos pequenos baianos. Somente em unidades da pasta estão sendo abertos 38 leitos de Terapia Intensiva (UTI) e outros oito de enfermaria.

Do total de leitos de UTI, 20 são no Hospital 2 de Julho, em Salvador, 10 no Hospital Geral de Vitória da Conquista e 8 no Hospital Regional Mário Dourado Sobrinho, em Irecê. Os leitos de enfermaria são todos no 2 de Julho. A expectativa é de que, até o dia 12 de abril, todos os leitos já estejam recebendo pacientes.

Além da ampliação na rede própria, outros 28 leitos de enfermaria estão sendo disponibilizados no Hospital Martagão Gesteira, em Salvador. Para aumentar a capacidade de atendimento na unidade, a Sesab fez a cessão de mais de meio milhão de reais em equipamentos. São aparelhos como ventiladores de alta frequência e monitores multiparamétricos.

Também na rede complementar, há previsão de disponibilização de três leitos de UTI em Feira de Santana, que serão contratados em uma unidade privada. "Sabemos que, no período do outono e do inverno, há um crescimento no número de atendimentos às crianças por conta do aumento da incidência das síndromes respiratórias. Essas ampliações são fundamentais para seguirmos prestando um atendimento de qualidade à população, sobretudo, para o público infantil, que demanda uma atenção maior e mais eficaz", afirma a secretária da Saúde, Roberta Santana.

### Casos de SRAG

Na Bahia, em 2024, até o dia 1 de abril, foram notificados 2.165 casos de Síndrome Respiratória Aguda Grave (Srag), com registro de 128 óbitos. No mesmo período de 2023, foram notificados 2004 casos, observando-se um aumento de 8,03%. A faixa etária de maior incidência de casos de Srag no ano 2024 foi a de menores de 1 ano (179,3/100.000 hab) seguida de 1 a 4 anos (62,7/100.000 hab).

## Jornal do Sudoeste

A P E N A S A V E R D A D E

@jsudoestebahia

Jornal do Sudoeste

@jornaldosudoeste

Jornal do Sudoeste

Agência Sudoeste - Jornalismo, Assessoria e Pesquisas Ltda

Cnpj: 36.607.622/0001-20

LM Sudoeste Comunicação Ltda

Cnpj: 11.535.761/0001-64

Publicado desde 1998

#### Conselho Editorial

Antônio Luiz da Silva

Antônio Novais Torres

Leonardo Santos

#### Editor-Chefe/Coordenador de Redação

Antônio Luiz da Silva

(77) 99838-6283

(77) 991196080

editor@jornaldosudoeste.com

#### Redatora-Chefe Adjunta

Gabriela Oliveira de Jesus

(77) 98816-6680

jornalismo@jornaldosudoeste.com

Gabriela Costa Matias

(77) 99997-5679

jornalismo@jornaldosudoeste.com

#### Reportagem

Cássio da Silva Bastos - (77) 99919-1997

Cassiobastos\_45@gmail.com

Evandro dos Santos Braz - (77) 99940-6496

esbraz@hotmail.com

Lucimar Almeida da Silva - (77) 99195-2858

lucimaralmeidajs@gmail.com

#### Social Media

Mariana Almeida da Costa Silva

(77) 99857-7493

socialmedia@jornaldosudoeste.com

#### Diagramação/Fotografia/Edição de Imagens/arte final

Evandro Maciel Miranda Miguel

(77) 99805-3982

diagramacao@jornaldosudoeste.com

#### Corrija o JS

erramos@jornaldosudoeste.com

#### Administração - Atendimento ao Cliente

Maíra Bernardes Pinto

(77) 3441-7081

(77) 99804-5635

secretaria@jornaldosudoeste.com

#### Redação Telefone

(77) 3441-7081

(77) 99872-5389

E-mail:

redacao@jornaldosudoeste.com

jornalismo@jornaldosudoeste.com

#### Comercial: Publicidade/Publicidade Legal/Atos Oficiais/Editais

E-mail: secretaria@jornaldosudoeste.com

Telefone: (77) 3441-7081 - 99804-5635

WhatsApp: (77) 99804-5635

E-mail: secretaria@jornaldosudoeste.com

Endereço eletrônico: www.jornaldosudoeste.com

## MP desenvolve ação em Itapetinga para fortalecer autoestima das mulheres e facilitar acesso a serviços de saúde e orientação jurídica



FOTO: DIVULGAÇÃO

ASCOM - MP

www.mpba.mp.br

O Ministério Público estadual, por meio da Promotoria de Justiça de Itapetinga, promoveu uma ação na comarca para fortalecer a autoestima das mulheres, incentivar a autonomia e facilitar o acesso a serviços de saúde e orientação jurídica. De iniciativa da promotora de Justiça Solange Anatólio, a ação intitulada 'Tudo por Elas', já teve duas edições, sendo que o último evento ocorreu no dia 15 de março, na Câmara de Vereadores de Itapetinga. O encontro, que foi realizado em parceria com a Câmara de Vereadores e o Município de Itapetinga, ofereceu uma série de serviços relacionados à assistência social, psicólogos, cadastramento e recadastramento do programa Bolsa Família, além de serviços de saúde e orientação jurídica oferecidos pelo MP, Defensoria Pública e Delegacia da Mulher (Deam).

"O objetivo é promover um aumento da autoestima e principalmente garantir direitos, muitas vezes suprimidos das mulheres", destacou a promotora de Justiça. Nessa última edição estiveram presentes cerca de 70 mulheres. A programação contou ainda com a 'sala do empreendedor' e o 'espaço colaborar', projetos desenvolvidos pelo Município com o intuito de auxiliar as empreendedoras na formalização e estruturação dos seus negócios. Também foram distribuídos mais de 200 kits de higiene e produtos de limpeza para as mulheres, além de cerca de 200 kits de higiene para adolescentes que participaram do encontro. "Idealizei esse projeto no final do ano passado. Convidamos diversos órgãos que atuam na proteção das mulheres para integrar o projeto como a Defensoria Pública, a Deam, além de psicólogos e assistentes sociais do Município", destacou a promotora de Justiça Solange Anatólio.

A iniciativa contempla ainda serviços de vacinação, atendimento médico e de profissional de enfermagem e postos de atendimento da Polícia Militar e do Poder Judiciário, onde poderão ser agilizados processos paralisados e sentenciadas medidas protetivas que tenham sido pleiteadas junto à Deam nos dias dos eventos. A promotora de Justiça ressaltou que, durante a primeira edição, a Deam registrou mais ocorrências no dia do evento, atuando de forma itinerante, do que na própria sede da delegacia, "o que nos fez acreditar que as mulheres se encorajaram estando em um local 'neutro' e junto a outras tantas mulheres", ressaltou.

# Js.

## Credibilidade

Mais que uma conquista  
Um voto de confiança  
que renovamos todos  
os dias nos últimos  
25 anos

TAISE RODRIGUES

# STUDIO FOTOGRAFICO

(77) 98858-1020

# Consumo de serviços de saúde avança 10,3% após pandemia

## Setor cresce acima da média no segundo ano da Covid-19



© BRENO ESAKI/AGÊNCIA SAÚDE DE

**POR VITOR ABDALA**

agenciabrasil.ebc.com.br

O consumo de bens e serviços de saúde foi impactado pela pandemia de Covid-19 em seu primeiro ano (2020), ocorrendo o mesmo com os demais segmentos de bens e serviços que tiveram queda de 4,4% em volume.

Em 2021, no entanto, o volume do setor de saúde avançou 10,3%, quase cinco vezes mais do que os bens e serviços não relacionados à saúde (2,3%).

Os dados são da pesquisa Conta-Satélite de Saúde 2021, divulgada nesta sexta-feira (5), no Rio de Janeiro, pelo Instituto Brasileiro de Geografia e Estatística (IBGE).

Segundo Tassia Holguin, pesquisadora do IBGE, apesar do aumento dos procedimentos de emergência provocados pela pandemia, o isolamento social acabou reduzindo a busca por atendimentos não emergenciais em 2020.

“Em 2020, por conta do isolamento, a gente teve uma queda no número de procedimentos ambulatoriais e hospitalares. As pessoas deixaram de fazer cirurgias eletivas e de ir ao médico e ao dentista. Elas foram postergando”, explica Tassia. “Em 2021, elas precisaram retomar as consultas, cirurgias que não podiam ser mais adiadas e o próprio consumo de medicamentos”, acrescentou.

### Expansão

Apesar da redução total do consumo de bens e serviços de saúde, em 2020 o setor teve um aumento de 1,9% nos postos de trabalho nesse primeiro ano de pandemia, enquanto o restante da economia acusou uma perda de 7%.

Os postos de trabalho da saúde pública cresceram 7%, enquanto a fabricação de produtos farmacêuticos teve alta de 4,9%. A saúde privada cresceu apenas 0,2%.

No ano seguinte, o emprego na saúde aumentou mais: 5,1%. No entanto, esse crescimento foi puxado pela saúde privada com alta de 10,8% nos postos de trabalho, enquanto a saúde pública caiu 2,5%.

As atividades relacionadas à saúde eram responsáveis por 8,4 milhões das ocupações no Brasil em 2021, ou 8% do total, bem acima dos 5,2 milhões (5,3%) de 2010.

As remunerações do setor de saúde totalizaram R\$ 372,3 bilhões em 2021, o equivalente a 10,5% do total da economia em 2021.

As despesas com saúde no Brasil chegaram a R\$ 872,7 bilhões em 2021, o equivalente a 9,7% do Produto Interno Bruto (PIB), que é a soma de todos os bens e serviços produzidos no país. Do total do PIB, 4% representavam os gastos do governo e 5,7% as despesas das famílias.

## Saúde pública

Comparando-se a participação da saúde pública no PIB, em relação a alguns países da Organização para a Cooperação e Desenvolvimento Econômico (OCDE), o Brasil ficou à frente do México (3,1%), mas atrás da média da OCDE (7,4%), Colômbia (7,1%), Chile (5,9%), Reino Unido (10,3%), França (10,4%) e Alemanha (11,1%).

Na comparação com 2020, houve uma queda da participação dos gastos do governo com saúde no PIB, já que no primeiro ano da pandemia, a saúde pública respondia por 4,2% da economia brasileira.

Em 2021, a despesa per capita com o consumo de bens e serviços de saúde de famílias e instituições sem fins de lucro a serviço das famílias alcançou R\$ 2.387,50, enquanto os gastos per capita do governo com o fornecimento de serviços de saúde pública e medicamentos foram de R\$ 1.703,60.

Em relação aos gastos das famílias com saúde, a maior parte (63,7% ou R\$ 318,1 bilhões) foi com serviços de saúde privados. Os medicamentos responderam por 33,7% (R\$ 168,3 bilhões) dos gastos com saúde.

# Proteja suas conquistas, conte com a **REALIZA**



**Assistências que atendem suas necessidades  
24 horas sete dias por semana.**



Rua Joana Angélica, 245 - 1º Andar - Sala 01 - Centro  
Sênior Clínica

 (77) 9 9957-6500

# 1º Seminário de fortalecimento do Sistema de Garantias de Direitos da Criança e do Adolescente é realizado em Caculé



◆ **GABRIELA OLIVEIRA**

◆ [jornalismo@jornaldosudoeste.com](mailto:jornalismo@jornaldosudoeste.com)

Visando contribuir para a melhoria dos serviços e a promoção efetiva dos direitos das crianças e adolescentes, reforçando o compromisso coletivo com o bem-estar e a proteção da juventude, foi realizado, em Caculé, o 1º Seminário de Fortalecimento do Sistema de Garantias de Direitos da Criança e do Adolescente (SGDHCA). O evento aconteceu na última quinta-feira (04), no auditório do Colégio de Tempo Integral Norberto Fernandes.

O seminário foi organizado pela Assessoria e Consultoria em Direitos da Criança e Adolescente (INNOVATE-DH), e reuniu profissionais e autoridades envolvidas com a proteção e promoção dos direitos das crianças e adolescentes. Estiveram presentes Conselheiros Tutelares, Prefeitos, Gestores, Conselheiros de Direitos, profissionais da rede SUAS, Educação e Saúde, Educadores Sociais, além de representantes do Poder Judiciário, Ministério Público, Polícia Judiciária e Polícia Militar.

De acordo com a organização, a finalidade do encontro foi “capacitar e promover a formação continuada, construindo pedagogicamente a troca de experiências e saberes. Busca-se fortalecer os laços relacionais entre a teoria e a prática, discutindo estratégias de fortalecimento da Rede de Atendimento, da Política de Proteção e do Sistema de Garantia de Direitos de Crianças e Adolescentes nos diversos segmentos da sociedade”.

**\*Com informações da Ascom da prefeitura de Caculé**

## Contas públicas têm déficit de R\$ 48,7 bilhões em fevereiro

Dívida bruta está em 75,5% do PIB

© MARCELLO CASAL JR/AGÊNCIA BRASI



**POR ANDREIA VERDÉLIO**

agenciabrasil.abc.com.br

As contas públicas fecharam o mês de fevereiro com saldo negativo, resultado principalmente do déficit do governo federal, em razão da antecipação do pagamento de precatórios em 2024. O setor público consolidado – formado pela União, pelos estados, municípios e empresas estatais – registrou déficit primário de R\$ 48,692 bilhões no mês de fevereiro, ante déficit de R\$ 26,453 bilhões no mesmo mês de 2023.

As Estatísticas Fiscais foram divulgadas nesta sexta-feira (5) pelo Banco Central (BC). O déficit primário representa o resultado negativo das contas do setor público (despesas menos receitas), desconsiderando o pagamento dos juros da dívida pública.

Nos dois primeiros meses do ano, o setor público consolidado registra superávit primário de R\$ 53,455 bilhões. Em 12 meses - encerrados em fevereiro - as contas acumulam déficit primário de R\$ 268,229 bilhões, o que corresponde a 2,44% do Produto Interno Bruto (PIB, a soma de todos os bens e serviços produzidos no país).

Em 2023, as contas públicas fecharam o ano com déficit primário de R\$ 249,124 bilhões, 2,29% do PIB.

### Esferas de governo

Em fevereiro último, a conta do Governo Central (Previdência, Banco Central e Tesouro Nacional) teve déficit primário de R\$ 57,821 bilhões ante resultado negativo de R\$ 39,238 bilhões em fevereiro de 2023. O montante do déficit difere do resultado divulgado pelo Tesouro Nacional, de déficit de R\$ 58,444 bilhões em fevereiro porque, além de considerar os governos locais e as estatais, o BC usa metodologia diferente, que leva em conta a variação da dívida dos entes públicos.

Já os governos estaduais registraram superávit no mês de fevereiro de R\$ 7,486 bilhões, ante superávit de R\$ 7,542 bilhões em fevereiro do ano passado. Os governos municipais tiveram resultado positivo de R\$ 1,160 bilhão em fevereiro deste ano. No mesmo mês de 2023, houve superávit de R\$ 4,305 bilhões para esses entes.

No total, os governos regionais - estaduais e municipais - tiveram superávit de R\$ 8,646 bilhões em fevereiro de 2023 contra resultado positivo de R\$ 11,847 bilhões no mesmo mês do ano passado.

As empresas estatais federais, estaduais e municipais - excluídas dos grupos Petrobras e Eletrobras - tiveram superávit primário de R\$ 483 milhões no mês de fevereiro, contra superávit de R\$ 938 milhões no mesmo mês de 2023.

#### Despesas com juros

Os gastos com juros ficaram em R\$ 65,166 bilhões em fevereiro deste ano, um ligeiro aumento em relação aos R\$ 64,153 bilhões registrados em fevereiro de 2023. Já de janeiro para fevereiro de 2024, houve uma redução significativa. No primeiro mês do ano, os gastos com juros foram de R\$ 79,914 bilhões.

De acordo com o BC, não é comum a conta de juros apresentar grandes variações, especialmente negativas, já que os juros são apropriados por competências, mês a mês. Mas nesse resultado, há os efeitos das operações do Banco Central no mercado de câmbio (swap cambial, que é a venda de dólares no mercado futuro) que, nesse caso, contribuíram para a piora da conta de juros em janeiro. Os resultados dessas operações são transferidos para o pagamento dos juros da dívida pública, como receita quando há ganhos e como despesa quando há perdas.

No mês de janeiro, a conta de swaps teve perdas de R\$ 10 bilhões, enquanto em fevereiro ficou praticamente estável, com perdas de R\$ 0,4 bilhões. Além disso, o mês de fevereiro é mais curto, com três dias a menos, portanto, menos dias para acumular juros, o que também explica essa redução em relação a janeiro.

O resultado nominal das contas públicas - formado pelo resultado primário e os gastos com juros - aumentou na comparação interanual. Em fevereiro, o déficit nominal ficou em R\$ 113,858 bilhões contra o resultado negativo de R\$ 90,606 bilhões em igual mês de 2023.

Em 12 meses encerrados em fevereiro, o setor público acumula déficit R\$ 1,015 trilhão, ou 9,24% do PIB, o maior déficit nominal para o período de 12 meses desde janeiro de 2021. O resultado nominal é levado em conta pelas agências de classificação de risco ao analisar o endividamento de um país, indicador observado por investidores.

#### Dívida pública

A dívida líquida do setor público - balanço entre o total de créditos e débitos dos governos federal, estaduais e municipais - chegou a R\$ 6,693 trilhões em fevereiro, o que corresponde a 60,9% do PIB. Em janeiro, o percentual da dívida líquida em relação ao PIB estava em 60,1% (R\$ 6,565 trilhões).

Em fevereiro deste ano, a dívida bruta do governo geral (DBGG) - que contabiliza apenas os passivos dos governos federal, estaduais e municipais - chegou a R\$ 8,301 trilhões ou 75,5%, com aumento em relação ao mês anterior (R\$ 8,210 trilhões ou 75,1% do PIB). Assim como o resultado nominal, a dívida bruta é usada para traçar comparações internacionais.



UM CONSULTÓRIO DE  
**ENDOCRINOLOGIA EM  
BRUMADO**  
*para chamar de seu!*

Atendimento de  
**Segunda a Sexta**

Confira nossos  
horários

DRA. NATHALE PRATES  
• ENDOCRINOLOGIA •

### HORÁRIOS DE Atendimento

- Segundas-Feiras** MANHÃ
- Terças-Feiras** MANHÃ
- Quartas-Feiras** TARDE
- Quintas-Feiras** MANHÃ E TARDE
- Sextas-Feiras** MANHÃ

**Rua Coronel Paulino Chaves, 255**  
**Centro | Brumado - BA**  
Clínica ProBeauty.  
(Prox. a Praça do Jurema)

**Agendamento de consultas**  
Via WhatsApp  
**(71) 99209-7355**



## Uesb mantém nota 4 no IGC pelo oitavo ano consecutivo

FOTO: DIVULGAÇÃO

ASSESSORIA DE COMUNICAÇÃO - VCA

ascom@uesb.edu.br

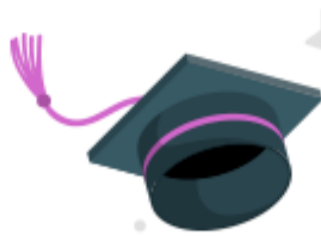

Com o conceito 4, em uma escala de 0 a 5 no Índice Geral de Cursos (IGC) avaliados da Instituição, a Uesb se mantém como uma das melhores universidades do país, pelo oitavo ano consecutivo. Para alcançar essa nota, a Instituição vem reunindo esforços no sentido de promover o fortalecimento do tripé ensino, pesquisa e extensão.

A avaliação é realizada pelo Instituto Nacional de Estudos e Pesquisas Educacionais Anísio Teixeira (Inep), órgão vinculado ao Ministério da Educação (MEC). Neste censo, 1.998 instituições foram avaliadas e, dessas, 27,7% obtiveram nota entre 4 e 5. A Uesb está entre elas.

Os pilares que compreendem esse reconhecimento estão relacionados a investimento em tecnologia, informação, inclusão, diversidade, permanência estudantil, entre outros. As avaliações são realizadas por meio de coleta de dados institucionais, que englobam as notas conceito Enade, desenvolvimento de pesquisa e pós-graduação, qualificação do quadro docente com mestrado e doutorado, internacionalização da instituição, bem como políticas de acesso e permanência estudantil.

Como pontua o pró-reitor de Graduação, professor Reginaldo Pereira, esse reconhecimento é resultado de um trabalho contínuo e coletivo que vem sendo realizado por meio de uma gestão democrática e participativa de professores, servidores técnico-administrativos e estudantes. "Um dos benefícios nosso, enquanto Instituição de Ensino Superior, é o reconhecimento social no nosso trabalho. Isso significa dizer também das potencialidades da nossa Universidade no atendimento às demandas locais e regionais", destaca.

Avaliação dos cursos – Além da avaliação geral, os cursos de uma universidade também são avaliados de forma específica pelo Conceito Preliminar de Curso (CPC). Nele, são consideradas a nota do Exame Nacional de Desempenho de Estudantes (Enade), prova realizada pelos estudantes, bem como são avaliados o corpo docente, infraestrutura e recursos didáticos pedagógicos. Na última edição do Enade, os cursos de graduação de Administração, Ciências Contábeis, Ciências Econômicas, Direito, Jornalismo e Psicologia participaram desse processo, que também receberam o CPC.

Dessa lista, o CPC de cinco cursos obtiveram nota 4 (Ciências Contábeis, Ciências Econômicas, Direito, Jornalismo e Psicologia), e um curso nota 3 (Administração), numa escala de 1 a 5. O resultado desse desempenho contribui, também, na avaliação geral, que define o IGC de cada Instituição de Ensino Superior.

De acordo o pró-reitor, o sistema de avaliação educacional no Brasil coloca a Uesb no patamar de uma universidade que tem um reconhecimento científico, o que valida "sua contribuição para as demandas de formação humana, técnica, científica, profissional, de todos os seus egressos, seja da graduação quanto da pós-graduação" e complementa dizendo que toda a Universidade continuará trabalhando para que ela alcance o conceito 5 no IGC.

**A UESB**  
ESTÁ ENTRE AS  
**MELHORES**  
**UNIVERSIDADES**  
DO BRASIL



## Uesb oferta serviço de orientação psicológica a demandas escolares

FOTO: DIVULGAÇÃO

# ORIENTAÇÃO PSICOLÓGICA A DEMANDAS ESCOLARES



### ASSESSORIA DE COMUNICAÇÃO - VCA

ascom@uesb.edu.br

Grande parte das necessidades de atendimento psicológico de crianças e adolescentes são relacionadas aos processos de escolarização. Pensando nisso, a Uesb oferta o projeto "Orientação Psicológica a Demandas Escolares", em Vitória da Conquista. A ação é destinada a crianças e adolescentes com esse tipo de demanda, sejam elas comportamentais, de aprendizagem ou de desenvolvimento. O objetivo é identificar e intervir sobre questões que possam estar afetando esse público.

A partir de atendimento psicológico focal e breve, o projeto promove um fortalecimento de estratégias nas relações entre pais, alunos e instituições escolares, auxiliando na superação dos desafios acadêmicos. Os interessados passarão pelas seguintes etapas: triagem, intervenção, contato com a escola, fechamento e acompanhamento. Todo esse acompanhamento é feito com a supervisão do psicólogo Pablo Mateus Jacinto, professor do curso de Psicologia da Uesb.

O serviço está disponível no Núcleo de Práticas Psicológicas da Universidade, localizado na Travessa João Pessoa, 369, Centro de Vitória da Conquista. O agendamento pode ser presencial ou, ainda, pelo telefone 3424-1045 (também WhatsApp), sempre por pais ou responsáveis.

O projeto atenderá durante o primeiro semestre letivo. Mais informações também podem ser obtidas pelo Instagram do Nuppsi.



# Marlito Lacerda

CONTABILIDADE.

Rua CEL. Tibério Meira, 188 - 1º Andar - Sala 101  
EDF. João A. Lacerda - Centro - CEP - 46100 - 000  
Email: marlito@marlitocontabilidade.com.br  
Instagram - @contabilidademarlitolacerda

www.marlitocontabilidade.com.br

Brumado - Bahia  
Setor Contábil - (77) 998444654  
Setor Fiscal - (77) 998436634  
Setor Pessoal - (77) 999251133

## Governo do Estado lança edital do programa Mais Futuro com R\$ 53,5 milhões de investimentos

SECOM GOVBA

www.ba.gov.br

A Secretaria da Educação do Estado (SEC) publicou, nesta sexta-feira (5), o edital 2024 para o programa Mais Futuro. Instituída em 2015, a iniciativa beneficia, com auxílio permanência, estudantes em condições de vulnerabilidade socioeconômica, oriundos de famílias cadastradas no CadÚnico; regularmente matriculados em curso de graduação presencial e que não tenha concluído qualquer outro curso de nível superior nas quatro universidades públicas estaduais (Uefs, Uneb, Uesc e Uesb). Isto representa um investimento superior a R\$ 53,5 milhões do Governo do Estado.



FOTO: DIVULGAÇÃO

O objetivo do programa é possibilitar que, a partir do apoio financeiro, os estudantes possam se manter nas universidades e concluir os seus estudos. O Mais Futuro concede três tipos de auxílio permanência. São R\$ 300 para o Perfil Básico direcionado a estudantes que moram nos mesmos locais onde estudam; R\$ 600 para o Perfil Moradia, para aqueles que moram a uma distância superior a 100 km da universidade onde fazem a graduação. Há, ainda, o Perfil Complementar que contempla estudantes beneficiários de auxílio estabelecido por atos normativos de instituições estaduais de Ensino Superior ou de entes federativos diversos que atendam aos critérios estabelecidos pelos perfis Básico ou Moradia, conforme definido no inciso VI do Art. 5º da Lei nº 13.458, de 10 de dezembro de 2015, alterada pela Lei nº 14.360, de 01 de setembro de 2021.

### Inscrições

As inscrições para os estudantes que desejam participar do Mais Futuro ocorrerão no Sistema Online do programa, através do endereço eletrônico: <http://maisfuturo2.educacao.ba.gov.br/acessoestudante>, de 8 de abril a 8 de maio de 2024. De acordo com o cronograma divulgado no edital, a publicação da lista final de homologados deverá ser divulgada no dia 7 de junho de 2024.

O crédito do programa ocorrerá durante oito meses do ano para o estudante beneficiário do Perfil Básico e durante 12 meses do ano para o beneficiário enquadrado no Perfil Moradia. Poderá, excepcionalmente, ser acrescido o crédito de até quatro meses do ano ao estudante beneficiário do Perfil Básico, desde que comprovada situação de ameaça à sua permanência na universidade, nos termos do inciso III do art. 6º da Lei nº 13.458/2015, alterado pela Lei nº 14.360 de 1 de setembro de 2021.

Acesse o edital no Portal da Educação ([www.educacao.ba.gov.br](http://www.educacao.ba.gov.br)).



Jornal  
do Sudoeste

TESTEMUNHOU UM FLAGRANTE DE NOTÍCIA?  
QUER RECLAMAR DOS PROBLEMAS DA SUA CIDADE E DO SEU BAIRRO?

QUER SUGERIR, MANDAR FOTOS E VÍDEOS, DAR INFORMAÇÕES PARA UMA REPORTAGEM?  
FALE DIRETAMENTE COM A REDAÇÃO DO JS ATRAVÉS DO WHATSAPP:

 (77) 99872-5389

## Como identificar se a criança ou o adolescente está sofrendo Bullying

Desinteresse na realização de atividades, isolamento e queixas de mal estar estão entre os sinais. O diálogo e a participação dos pais na vida escolar dos filhos são fundamentais para amenizar o sofrimento causado pelas intimidações.

FOTO: THEO MARQUES



O diálogo e a participação dos pais na vida escolar dos filhos são fundamentais para amenizar o sofrimento causado pelas intimidações

◆ SARA GOLDSCHMIDT | PG1

sara@pg1com.com

O termo Bullying (inglês) tem sua origem na palavra bully, que significa tirano, brigão ou valentão. Seu conceito clássico foi criado na década de 1970, pelo psicólogo sueco-norueguês Dan Olweus. Ele descreveu o Bullying como o comportamento agressivo, intencional e repetitivo de uma pessoa, que ocorre em circunstâncias de desequilíbrio de poder. No Brasil, o termo se popularizou em 1990, culminando para a oficialização, em 2016, do Dia Nacional de Combate ao Bullying e à Violência na Escola, celebrado em 07 de abril.

É inegável a importância da data para chamar a atenção da sociedade sobre um tema tão grave - e que por vezes é tratado com superficialidade -, mas mais urgente e necessário é que o Bullying seja debatido nas escolas e em casa durante todo o ano. Para o psicólogo Henrique Costa Brojato, coordenador de Cuidado Integral do Marista Brasil, "a escola precisa atuar em três dimensões: na prevenção, na identificação e nos encaminhamentos dos casos confirmados de Bullying, promovendo um ambiente inclusivo e de bem-estar aos estudantes". Nesse sentido, ele cita alguns comportamentos que podem auxiliar os familiares a identificar que a criança ou o adolescente está sofrendo com intimidações:

Desinteresse nas atividades e tarefas escolares;

Isolamento no momento do recreio ou aproximação de adultos com objetivo de se proteger;

Em casos extremos, apresenta hematomas, cortes, arranhões, roupas danificadas;

Apresenta postura retraída, mostra-se comumente triste ou aflito;

Apresenta queixas de dores de cabeça, enjoo, dor de estômago, tontura, perda de apetite (principalmente antes do horário de aula);

Tem faltas frequentes;

Tem poucos amigos.

Brojato ressalta que o diálogo, a disponibilidade para a escuta e a participação ativa na vida escolar dos filhos são fundamentais para estabelecer uma relação de confiança e amenizar o sofrimento causado por violências físicas e psicológicas. "As famílias precisam ter proatividade no diálogo com as crianças e adolescentes. Elas não precisam esperar que os assuntos apareçam, podem se antever a eles, demonstrando interesse sobre o contexto escolar e sobre os seus relacionamentos interpessoais", destaca o coordenador do Marista Brasil.

Outro movimento dos pais e responsáveis que merece atenção é quanto à orientação de como os estudantes devem resolver os conflitos ou problemas que surgem dentro do ambiente escolar. Henrique Brojato salienta que "é imprescindível que a família compreenda e esteja de acordo com os valores e a cultura da escola". Por último, o psicólogo cita a importância de buscar orientação de um profissional, caso os pais percebam que seus filhos precisam de apoio emocional ou psicoterapia.



É PAPEL DA ESCOLA PROPORCIONAR UM AMBIENTE DE ACOLHIMENTO, CUIDADO, RESPEITO MÚTUO E PROMOVER AÇÕES QUE COMBATEM QUALQUER TIPO DE VIOLÊNCIA

## Marista sem Bullying

Durante o mês de abril, escolas e colégios Marista Brasil de todo o País promovem atividades de combate ao Bullying e ao Cyberbullying. São palestras, oficinas, rodas de conversa, leitura reflexiva, sessão de cinema e questionários para diagnóstico de situações de violência. A campanha Marista sem Bullying faz parte do selo +Cuidado e Proteção, e tem como objetivo tornar o ambiente escolar um espaço potente de debate, prevenção, identificação e combate a práticas de violência, promovendo a cultura da paz e do respeito às diferenças.

### +Cuidado e Proteção

O selo +Cuidado e Proteção desenvolve ações voltadas à atenção psicossocial nas escolas e colégios Marista Brasil, em 2024, abordando temas relacionados ao cuidado e proteção integral de crianças, adolescentes e jovens. A iniciativa, seguindo as leis nº 11.645 e 14.819, se desdobra em quatro áreas de atuação: conexão segura, combate ao Bullying, valorização da vida e consciência negra, que serão realizadas ao longo do ano letivo.

**Conexão Segura:** Garantir a segurança digital é fundamental na formação de crianças e adolescentes. Por isso, a ação Conexão Segura busca promover reflexões e ações junto aos estudantes, famílias e educadores sobre como assegurar uma experiência online segura e saudável.

**Combate ao Bullying:** A intenção é sensibilizar a comunidade escolar, estimulando a prevenção e propondo ações

concretas contra qualquer forma de violência no ambiente escolar entre os estudantes. Afinal o combate ao bullying é essencial para garantir um ambiente escolar saudável e acolhedor a todos.

**Valorização da Vida:** Promover o cuidado integral é fundamental para garantir o desenvolvimento pessoal e social e psicológico das crianças e adolescentes. Nesse sentido, a iniciativa tem como intenção informar estudantes, famílias e todos os colaboradores sobre formas de proteção à saúde mental e incentivar a valorização da vida.

**Consciência Negra:** O objetivo é ampliar a conscientização da comunidade escolar sobre questões raciais, como meio de conscientizar, sensibilizar e trazer o tema para o cotidiano de crianças e adolescentes.

FOTO: JAEN WILK/WILK



Combater o bullying é essencial para garantir um ambiente escolar saudável e feliz

### Sobre o Marista Brasil

O Marista Brasil é uma rede de colégios e escolas presente em 20 estados brasileiros e no Distrito Federal, atendendo mais de 97 mil crianças, jovens e adultos em 98 unidades de ensino. Os estudantes recebem formação integral, composta pela tradição dos valores Maristas e pela excelência acadêmica alinhada aos desafios contemporâneos. Por meio de propostas pedagógicas diferenciadas, crianças e jovens desenvolvem conhecimento, pensamento crítico, autonomia e se tornam mais preparados para viver em uma sociedade em constante transformação. Saiba mais em: [maristabrasil.org/](http://maristabrasil.org/).

**APURAR. CHECAR.  
RECHECAR. INFORMAR.**

**Notícias falsas podem trazer muitos prejuízos para quem lê e compartilha. Desconfie de notícias apelativas, com informações espetaculosas ou que fogem do comum.**

**Na era da desinformação, o antídoto é uma imprensa comprometida com a verdade!**

## Programa Conecta Bahia Marketplaces lança sua 2ª edição, expandindo alcance e impacto no estado da Bahia



FOTO: DIVULGAÇÃO

### cria comunic

criacomunic@gmail.com

O Hub Conquista anuncia a 2ª edição do Programa Conecta Bahia Marketplaces, uma iniciativa inovadora voltada para o fortalecimento do comércio local através da digitalização de micro, pequenas e médias empresas. Com o sucesso da primeira edição, que contou com a participação de 60 empresas, o projeto agora se prepara para a fase de escala, abrangendo todo o estado da Bahia, oferecendo 160 vagas.

Com um histórico de mais de 550 empresas que já participaram dos seus projetos, o Hub Conquista através de suas metodologias exclusivas que contemplam treinamentos por meio de webinários, lives, workshops e consultorias presenciais feitas por agentes de inovação da instituição, promove uma verdadeira imersão em planejamentos estratégicos, modelagens de negócios, inovação, marketing digital, tecnologia, entre outros temas.

O objetivo central do Programa Conecta Bahia Marketplaces é promover a inserção das empresas participantes nos principais marketplaces do país (Mercado Livre, Amazon, Magazine Luiza, Shopee), além de sensibilizá-las para a cultura da inovação, diagnosticando a maturidade digital e mapeando oportunidades de aumento de faturamento em novos canais de vendas online.

Uma das conquistas mais notáveis da primeira edição foi o aumento da maturidade digital das empresas em 42,29%. O resultado foi alcançado através de mais de 600 horas de consultoria individualizada, mais de 120 horas de conteúdo disponibilizado na plataforma de aulas online, dentre outras ações da metodologia do projeto. Na fase piloto cinco cidades da região sudoeste foram contempladas e agora o projeto expande sua atuação para todo o estado, visando alcançar um número ainda maior de empreendedores em diversas regiões.

As inscrições no programa são gratuitas e estão abertas até o dia 30 de abril. Os interessados em participar podem se inscrever através do site oficial do Hub Conquista, [www.hubconquista.com.br](http://www.hubconquista.com.br)

Para Érico Rodrigues, coordenador do Programa Conecta Bahia Marketplaces, "espera-se do projeto não apenas continuar o trabalho de inserção das empresas baianas no ambiente digital, mas também aproveitar o crescimento das vendas através dos marketplaces, que está previsto em um aumento de 54% em 2024".

O Programa Marketplace conta com o apoio da Agência Brasileira de Desenvolvimento Industrial (ABDI), do Governo do Estado da Bahia, através da Secretaria de Ciência, Tecnologia e Inovação (Secti), Prefeitura Municipal de Vitória da Conquista (PMVC) e do Serviço Brasileiro de Apoio às Micro e Pequenas Empresas (Sebrae).

## Câmara de Vereadores de Vitória da Conquista tem contas de 2022 aprovadas sem ressalvas e sem multa

FOTO: DIVULGAÇÃO



ASCOM - CMVC  
camaravc.ba.gov.br

**A**provadas e sem ressalvas ou multas. Esse foi o resultado do julgamento das contas referentes ao exercício de 2022 da Câmara Municipal de Vitória da Conquista (CMVC) pelo Tribunal de Contas dos Municípios da Bahia (TCM-BA). A responsabilidade da gestão à época era do vereador Luís Carlos Dudé (UB), então presidente do Legislativo Municipal.

Após receber o resultado o vereador Dudé, hoje líder do Governo na Câmara, agradeceu a todos os funcionários do Legislativo pelo trabalho realizado. "Nós fizemos o caminho certo. Estamos no caminho certo de fazer gestão para melhorar a vida das pessoas. Quero agradecer a todos os setores, todos os funcionários e funcionárias da Câmara Municipal de Vitória da Conquista. É uma vitória de todos nós, de todos os funcionários aqui da Casa, de todos aqueles que contribuíram para que aqui nós pudéssemos chegar e ter essa nota 10, então uma palavra basta: gratidão", agradeceu o parlamentar.

Anualmente, em cumprimento com a legislação, a Câmara envia ao TCM-BA os demonstrativos contábeis da Casa, a fim de serem avaliados pelo Tribunal o cumprimento das obrigações constitucionais, exigências da Lei de Responsabilidade Fiscal e das resoluções do TCM.

Boa gestão e Transparência – A gestão idônea dos recursos públicos e a transparência tem sido marcas da Câmara Municipal de Vitória da Conquista. Em 2020, a Casa recebeu índice de 9,72 de transparência de gestão fiscal emitida pelo Tribunal de Contas dos Municípios (TCM) à Câmara Municipal, com detalhamentos das receitas e despesas, procedimentos licitatórios e da acessibilidade das informações.

Na escala de 0 a 10, a nota adquirida pela Casa do Povo equivale ao índice máximo (desejável), que vai de 9 a 10. De lá pra cá, a Câmara tem promovido ainda mais avanços nesse quesito.