

VALTÉCIO AGUIAR SERIA REELEITO, SE ELEIÇÃO FOSSE HOJE, COM 66,17% DOS VOTOS VÁLIDOS, APONTA PESQUISA



FOTO: DIVULGAÇÃO

TRIBUNAL DE CONTAS DOS MUNICÍPIOS SUSPENDE PAGAMENTOS DA PREFEITURA DE MORTUGABA A ESCRITÓRIO DE ADVOCACIA

Pag. 15

COM 70,59% DAS INTENÇÕES DE VOTOS VÁLIDOS, PESQUISA APONTA LIDERANÇA ABSOLUTA DE ANA SHEILA LEMOS EM VITÓRIA DA CONQUISTA

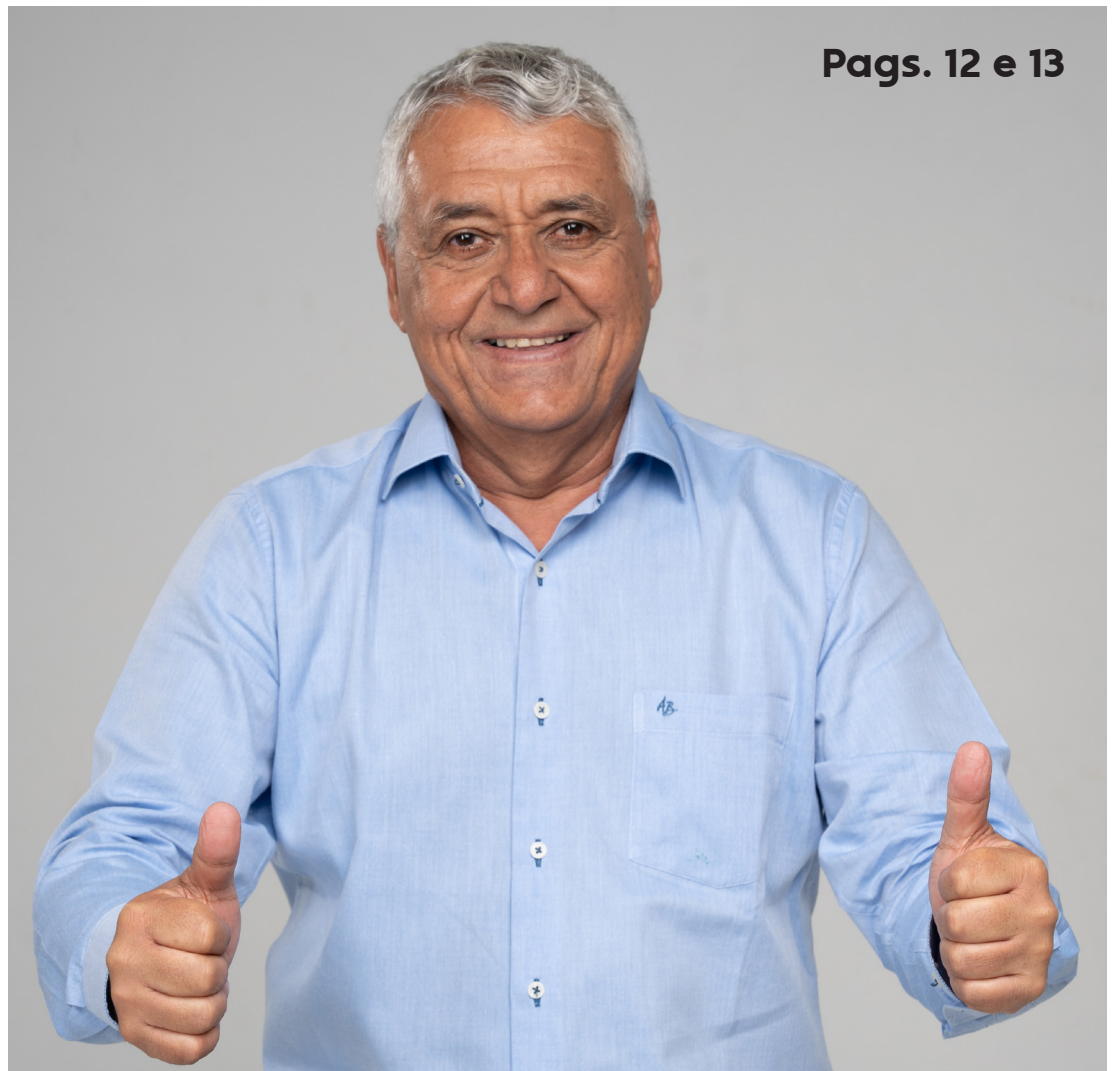
Pag. 18



FOTO: REPRODUÇÃO TV SUDOESTE

No Nordeste, candidatos somam R\$ 32 milhões em multas ambientais

Pags. 04 a 09

EDITORIAL

O Jornal do Sudoeste, o JS Notícias, o Portal Jornal do Sudoeste hospedado em <http://www.jornaldosudoeste.com> e todas as demais redes sociais cujos endereços eletrônicos são identificados pela terminação "jornaldosudoeste.com", são mantidos AGÊNCIA SUDOESTE – JORNALISMO, ASSESSORIA E PESQUISAS LTDA, com sede na Praça Capitão Francisco de Souza Meira, SI 04 e 05, Centro, Brumado/BA, Brasil, CEP 46.100-155 e inscrita no CNPJ/MF sob o nº 36.607.622/0001-20

CONSELHO EDITORIAL
Antônio Luiz da Silva
Antônio Novais Torres
Leonardo Santos

EDITOR EXECUTIVO/DIRETOR DE REDAÇÃO
Antônio Luiz da Silva
(77) 99838-6283 - (77) 99119-6080
editor@jornaldosudoeste.com

CHEFE DE REDAÇÃO ADJUNTA
Gabriela Oliveira de Jesus
(77) 98816-6680
reportagem@jornaldosudoeste.com

Lais da Silva Martins
Repórter oficial/Videorepórter

REPORTAGEM
Cássio Silva Bastos - (77) 99919-1997
cassiobastos_45@gmail.com

Evandro dos Santos Braz - (77) 99940-6496
esbraz@hotmail.com

Gabriela Costa Matias - (77) 99997-5679
gabrielacostamatias@hotmail.com

Jailton Neri dos Santos
jailtonneri@outlook.com.br

Lucimar Almeida da Silva - (77) 99195-2858
lucimaralmeidajs@gmail.com

COMUNICAÇÃO VISUAL/ ESTRATÉGIA
DIGITAL/SOCIAL MEDIA

DESIGNER GRÁFICO
Maria Cristiane da Silva
(77) 99805-3962
diagramacao@jornaldosudoeste.com

AUXILIAR/DESIGNER GRÁFICO
Guilherme Miller Teixeira Rodrigues
(77) 99103-2803
diagramacao@jornaldosudoeste.com

DEPARTAMENTO FINANCEIRO
Maria Augusta dos Santos e Silva
(77) 99838-6265
augusta@jornaldosudoeste.com

COMERCIAL/ATENDIMENTO AO CLIENTE
Maíra Bernardes Pinto
(77) 99804-5635
secretaria@jornaldosudoeste.com

REDAÇÃO
(77) 99872-5689
reportagem@jornaldosudoeste.com
jornalismo@jornaldosudoeste.com
redacao@jornaldosudoeste.com
erramos@jornaldosudoeste.com

CONTATO DIRETO – SUGESTÃO DE PAUTAS
(77) 99838-6283
(77) 98816-6680
editor@jornaldosudoeste.com
reportagem@jornaldosudoeste.com

REPRESENTANTES COMERCIAIS
Luciene Pereira Costa - (77) 98804-5661
Lucilene Pereira Costa - (77) 98809-1255
Shirley Ribeiro Alves - (77) 98801-3338

O Jornal do Sudoeste não mantém vínculo de qualquer espécie com seus colaboradores (articulistas), sendo da responsabilidade de cada um deles o conteúdo de seus textos

1 CONCURSO - CORREIOS

IMPRESA CAETITÉ
imprensaba@correios.com.br

O concurso nacional dos Correios destinará 30% das vagas para pessoas negras (pretas e pardas) e indígenas. A estatal está na etapa final de revisão e análise dos editais, que serão publicados no dia 9 de outubro.

“A equidade de raça está entre as prioridades da nossa gestão, em alinhamento às diretrizes do governo do Presidente Lula. Com a reserva de vagas para grupos historicamente minorizados estamos criando oportunidades para que iniciem uma carreira sólida nos Correios, uma das empresas mais admiradas do Brasil, e contribuimos para o avanço da justiça social em nosso País”, afirma o presidente dos Correios, Fabiano Silva dos Santos.

Com a realização do concurso, a atual gestão está cumprindo um compromisso assumido com as empregadas e empregados da estatal, que passou por um processo de sucateamento no governo anterior, com vistas à privatização. O último concurso público nacional para nível médio e superior da empresa foi realizado há 13 anos, em 2011.

Serão ofertadas 3.099 vagas de Agente de Correios (nível médio), além de 5.344 para cadastro reserva; e 369 vagas para Analista de Correios (nível superior) mais cadastro reserva de 631 postos para o cargo. Os salários iniciais serão de R\$ 2.429,26 e R\$ 6.872,48, respectivamente.

A previsão de aplicação das provas pelo Instituto Brasileiro de Formação e Capacitação (IBFC) é 15 de dezembro de 2024 em todas as regiões do Brasil, contemplando todos os estados e o Distrito Federal, podendo abranger até 306 localidades.

Para os cargos de Agente de Correios, as provas serão objetivas de caráter eliminatório e classificatório. Já para os de Analista de Correios, serão objetivas de caráter eliminatório e classificatório, mais prova discursiva com redação de até 30 linhas.

Mais informações como período de inscrição, datas específicas de provas, cronograma detalhado, conteúdo programático e demais procedimentos serão divulgados no edital normativo.

Segurança e saúde do trabalho – Já as provas do concurso público dos Correios para provimento de vagas na área de medicina e segurança do trabalho serão aplicadas no dia 13 de outubro, pelo IADES. A divulgação do resultado final está prevista para o dia 20 de novembro.

A primeira fase será constituída de provas objetivas, de caráter eliminatório e classificatório. A segunda fase é de comprovação de requisitos, análise de perfil profissional e realização de exames médicos admissionais.

Mais informações sobre o concurso podem ser obtidas no edital, disponível em: <https://prosel.correios.com.br/concursos/detalharconcurso/1211>

2 ELEIÇÕES 2024 VIOLÊNCIA POLÍTICA

COMUNICAÇÃO TERRA DE DIREITOS
comunicacao@terradedireitos.org.br

Mesmo antes do início do período eleitoral de 2024, iniciado em 16 de agosto, o Brasil já registrava um alto número de ocorrências de violência política contra políticos em exercício, pré-candidatos, ministros ou secretários de governo, e assessores parlamentares. Na 3ª edição da pesquisa “Violência Política e Eleitoral no Brasil”, desenvolvida pelas organizações sociais Terra de Direitos e Justiça Global, lançada nesta quinta-feira (03), é possível identificar a forte tendência de crescimento de violência política no país em comparação aos anos anteriores.

A pesquisa identificou 299 casos de violência política entre 1 de novembro de 2022 e 15 de agosto de 2024 – 145 casos somente este ano, sendo 14 assassinatos. Foram mapeados casos de violência política nas categorias de agressões físicas, ameaças, assassinatos, atentados, invasões, ofensas e criminalização. Foram considerados apenas os casos de violência que tenham indícios de motivação política. O dado total revela que a cada um dia e meio em 2024 houve um caso de violência política no Brasil.



SAÚDE - ALERGIA À CANNABIS

3

FOTO: FREEPIK



GENGIBRE COMUNICAÇÃO
sistemas@comunique4.com.br

Nos últimos anos, a cannabis tem sido cada vez mais indicada para o controle de diversas condições de saúde, incluindo autismo, câncer, Alzheimer e Parkinson. No entanto, enquanto os benefícios terapêuticos são amplamente discutidos, as reações alérgicas à cannabis estão se tornando um tópico cada vez mais relevante.

A Dra. Adriana Rodrigues, especialista em Alergia e Imunologia e palestrante do 51º Congresso Brasileiro de Alergia e Imunologia, evento que será realizado em Salvador de 14 a 17 de novembro, conta que as reações alérgicas à cannabis foram descritas pela primeira vez há cerca de 50 anos e, embora a cannabis seja usada há milênios, os primeiros casos documentados de alergia são relativamente recentes, refletindo o aumento do uso medicinal e recreativo da planta.

Os sintomas relatados por quem apresentou reação alérgica à cannabis são rinite, conjuntivite, asma, reações cutâneas devido ao contato industrial e anafilaxia à semente de cânhamo, que contêm níveis elevados de proteínas e quantidades consideráveis de fibras, vitaminas, ômega-3 e minerais. “Essas

reações podem ocorrer devido à ingestão, inalação ou contato com a pele. Além disso, a cannabis pode provocar alergias ocupacionais em ambientes de trabalho onde a planta é manuseada”, alerta Dra. Adriana.

A especialista explica que as proteínas da cannabis são identificadas como alérgenos de alto peso molecular, contribuindo para reações alérgicas do tipo I. “Também foram relatados casos de dermatite de contato por reações do tipo IV. Alérgenos específicos da cannabis foram sequenciados, sendo quatro deles reconhecidos pelo Subcomitê de Nomenclatura de Alérgenos da OMS/IUIS: Can s 2, Can s 3, Can s 4 e Can s 5”, detalha a palestrante do 51º Congresso.

Impacto no Tratamento de Doenças Crônicas: A presença de alergia à cannabis pode complicar o tratamento de doenças crônicas que dependem desse medicamento. O diagnóstico de alergia é limitado por questões metodológicas, e uma vez que os sintomas são associados ao contato com a cannabis, é recomendado que o paciente evite a exposição.

“É possível que pacientes que utilizam cannabis medicinal desenvolvam alergia ao longo do tempo, mesmo após uso prolongado sem problemas prévios. A sensibilização pode ocorrer devido à exposição cruzada com outras substâncias, como pólenes de outros vegetais e componentes como porfilinas e LTPs homólogas”, explica Dra. Adriana Rodrigues.

Além da aula da Dra. Adriana, simpósios e conferências também estão na programação do 51º Congresso Brasileiro de Alergia e Imunologia, como:

- Novas Vacinas e as Doenças Imunoalérgicas
- Novas Ferramentas Diagnósticas
- Expossoma e Doenças Alérgicas
- O Uso da Inteligência Artificial em Alergia
- Ipersensibilidade à Progesterona
- Triagem Neonatal para Erros Inatos da Imunidade Alterada
- Os Desafios da Dermatite Atópica
- “Fórum SUS”, que discutirá a adrenalina autoinjetável no Brasil e as perspectivas para alergia e imunologia na atenção primária.

51º Congresso Brasileiro de Alergia e Imunologia

Data: 14 a 17 de novembro de 2024

Local: Centro de Convenções Salvador (Bahia)

Inscrições: <https://www.congressoalergiaasbai.com.br/site/alergia2024/inscricoes>

EDUCAÇÃO

4

FOTO: DIVULGAÇÃO UESB



ASCOM - UESB VC
ascom@uesb.edu.br

Com o objetivo de reforçar sua infraestrutura científica, a Uesb foi uma das Instituições selecionadas no Edital 2024, da Financiadora de Estudos e Projetos (Finep). Aprovado para receber apoio financeiro, o Projeto da Universidade garantiu um aporte de aproximadamente R\$ 6 milhões. Esses recursos serão destinados à aquisição de equipamentos multiusuários de grande porte avaliados em mais de R\$ 500 mil.

O projeto submetido pela Instituição, coordenado pelo professor Robério Rodrigues, pró-reitor de Pesquisa, Pós-Graduação e Inovação (Proppi), visa fortalecer o parque científico da Uesb. Segundo Robério, a aquisição de novos equipamentos beneficiará os Programas de Pós-Graduação e seus pesquisadores, renovando diversas linhas de pesquisa.

“Muitas linhas de pesquisa serão revitalizadas, incrementando pesquisas importantes que já são desenvolvidas e que poderão contar com análises mais sofisticadas, dados mais acurados e pesquisas mais inovadoras”, destaca.

Nesse sentido, o projeto está em consonância com os objetivos do edital 2024 da Finep, que visa à aquisição e modernização de equipamentos para aumentar a capacidade dos parques científicos no Brasil, contribuindo para a competitividade do país em diversas áreas do conhecimento, um dos critérios de mérito do edital.

“Nós construímos um PDI [Plano de Desenvolvimento Institucional] que se alinha às políticas nacionais de desenvolvimento da pesquisa e da pós-graduação. A equipe científica do projeto é altamente qualificada, composta exclusivamente por Bolsistas de Produtividade em Pesquisa do CNPq”, pontua Rodrigues.

Ainda conforme o pró-reitor, o projeto precisa ser contratado para que a Finep repasse os recursos para a conta convênio e, assim, seja iniciada a compra dos equipamentos. “O mais provável é que as primeiras aquisições e/ou importações sejam realizadas logo nos primeiros meses de 2025”, finaliza.

NO NORDESTE, CANDIDATOS SOMAM R\$ 32 MILHÕES EM MULTAS AMBIENTAIS

Dentre os candidatos a prefeito, vice-prefeito e vereador, 114 disputam a reeleição do cargo nas Eleições Municipais de 2024. Com R\$ 1,27 milhões em multas ambientais, Alexandre Carvalho de Oliveira, Leko Leko (PSD), é candidato a vereador em Cândido Sales



KARINA DANTAS

<https://www.agenciatatu.com.br/>

Desmatamento; impedir e dificultar a regeneração natural de floresta nativa; destruir vegetação nativa; vender, transportar ou guardar madeira ou outros produtos de origem vegetal sem licença válida. Estas são algumas das infrações cometidas por 248 candidatos aos cargos de prefeito, vice-prefeito ou vereador nas Eleições Municipais de 2024. Juntos, eles acumulam R\$ 31.954 milhões em multas ambientais.

Os dados, analisados pela Agência Tatu, foram registrados pelo Instituto Brasileiro do Meio Ambiente e dos Recursos Naturais Renováveis (Ibama) e se referem àqueles candidatos que disputaram as Eleições Municipais de 2020 e também estão disputando as de 2024, mesmo que não tenham sido eleitos. Do total, 114 desses políticos disputam a reeleição do cargo nas eleições atuais.

Com valores que variam de R\$ 50 a R\$ 17,4 milhões, ao todo são 164 candidatos ao cargo de vereador, 58 candidatos ao cargo de prefeito e 26 ao de vice-prefeito da região. Ao observar os partidos dos infratores, a maior frequência é pelo MDB, com 39 candidatos autuados, enquanto o PSD possui 29 políticos e o PSB e o PP figuram com 24, cada um.

O Estado que possui o maior número absoluto de candidatos infratores é a Bahia, com 73 políticos. Em seguida, 42 candidatos do Ceará foram autuados pelo Ibama e, em terceiro lugar, o Maranhão com um total de 33 pessoas nessa condição.

Ao observar as infrações cometidas entre os estados, é possível perceber alguns padrões relacionados à localidade. Em Alagoas, por exemplo, muitas das descrições dos autos de infração estão relacionadas à destruição ou desmatamento de vegetação nativa da caatinga, bioma presente em 14 unidades de conservação do Estado, segundo o Instituto do Meio Ambiente de Alagoas (IMA/AL).

POLÍTICA - ELEIÇÕES 2024

Já na Bahia, estado que possui a terceira maior cobertura de vegetação nativa da Mata Atlântica (49,6%), segundo levantamento do MapBiomas, infrações relacionadas ao desmatamento desse bioma e ao transporte ou comercialização de carvão vegetal ou material lenhoso sem autorização de órgão competente são recorrentes nas descrições das infrações.

No Ceará, algumas das recorrências notadas nos autos de infração são referentes à pesca indevida, à manutenção em cativeiro de espécies da fauna silvestre nativa ou à prática de maus tratos contra essas espécies, como os pássaros canário-da-terra, além de infrações relacionadas ao transporte de madeira sem licença ambiental, desmatamento, entre outras.

Confira todos os candidatos ambientais multados.

Candidatos do Nordeste que possuem infrações ambientais

NOME DO CANDIDATO	VALOR DA INFRAÇÃO	PARTIDO	CARGO EM QUE É CANDIDATO	MUNICÍPIO	UF
ROMERO JATOBA CAVALCANTI NETO	R\$ 17.474.500,00	PSB	VEREADOR	RECIFE	PE
FABIO ROBERTO LAUCK	R\$ 1.753.500,00	PSD	VEREADOR	LUÍS EDUARDO MAGALHÃES	BA
TEOFILO JOSE BARROSO PEREIRA	R\$ 1.689.000,00	PP	PREFEITO	CRAÍBAS	AL
CÍCERO LEANDRO PEREIRA DA SILVA	R\$ 1.351.500,00	MDB	PREFEITO	JUNQUEIRO	AL
ALEXANDRE CARVALHO DE OLIVEIRA	R\$ 1.276.110,00	PSD	VEREADOR	CÂNDIDO SALES	BA
JOSE TADEUS COSTA	R\$ 1.061.898,00	MDB	VEREADOR	LAGOA REAL	BA
JAMEL GEORGES DAHER	R\$ 462.000,00	REPUBLICANOS	PREFEITO	ITINGA DO MARANHÃO	MA
JOAO RIBEIRO BARROSO	R\$ 451.500,00	PSDB	PREFEITO	ITAPIPOCA	CE
DERNEVAL MARQUES RODRIGUES	R\$ 445.372,10	PP	VEREADOR	BOM JESUS DA LAPA	BA
RUBENS SUSSUMU OGASAWARA	R\$ 438.615,00	PSDB	PREFEITO	ALTO PARNAÍBA	MA
CRISTIANO MATHEUS DA SILVA E SOUSA	R\$ 400.000,00	PL	VICE-PREFEITO	MARECHAL DEODORO	AL
RIGO ALBERTO TELIS DE SOUSA	R\$ 391.200,00	MDB	PREFEITO	BARRA DO CORDA	MA
AGILSON FERREIRA BARROS	R\$ 359.500,00	MDB	VEREADOR	PIRANHAS	AL
ADALBERTO ALVES PINTO	R\$ 312.353,40	MDB	PREFEITO	MEDEIROS NETO	BA
MANOEL LOURENÇO QUEIROZ DUARTE	R\$ 254.000,00	MDB	PREFEITO	SUMÉ	PB

Candidatos com mais infrações do Nordeste

Somente os cinco candidatos com maiores valores em multas de todo o Nordeste acumulam R\$ 23,5 milhões, o que equivale a 74% do total de toda a região. É como se a cada quatro multas aplicadas, três fossem cometidas por um desses cinco candidatos.

Proporção dos valores de multas ambientais entre os candidatos do Nordeste



Gráfico: Agência Tatu • Obter dados • Criado com Datawrapper

O primeiro lugar está com o candidato a vereador Romerinho Jatobá (PSB), que é o atual presidente da Câmara Municipal do Recife (PE) e busca a reeleição. Sozinho, ele possui R\$ 17,4 milhões em multas ambientais por infrações cometidas em 2020, no município de Altamira, no Pará.

Romero Jatobá Cavalcanti Neto é responsável por destruir 404,27 hectares de floresta nativa, impedir a regeneração natural de mais de 1.129 hectares, além de descumprir embargo em área de Altamira, para implantação de atividade de pecuária sem autorização do órgão ambiental.

De acordo com a base de dados do Tribunal Superior Eleitoral (TSE), **Romerinho Jatobá (PSB)** possui R\$ 2,4 milhões de bens declarados.

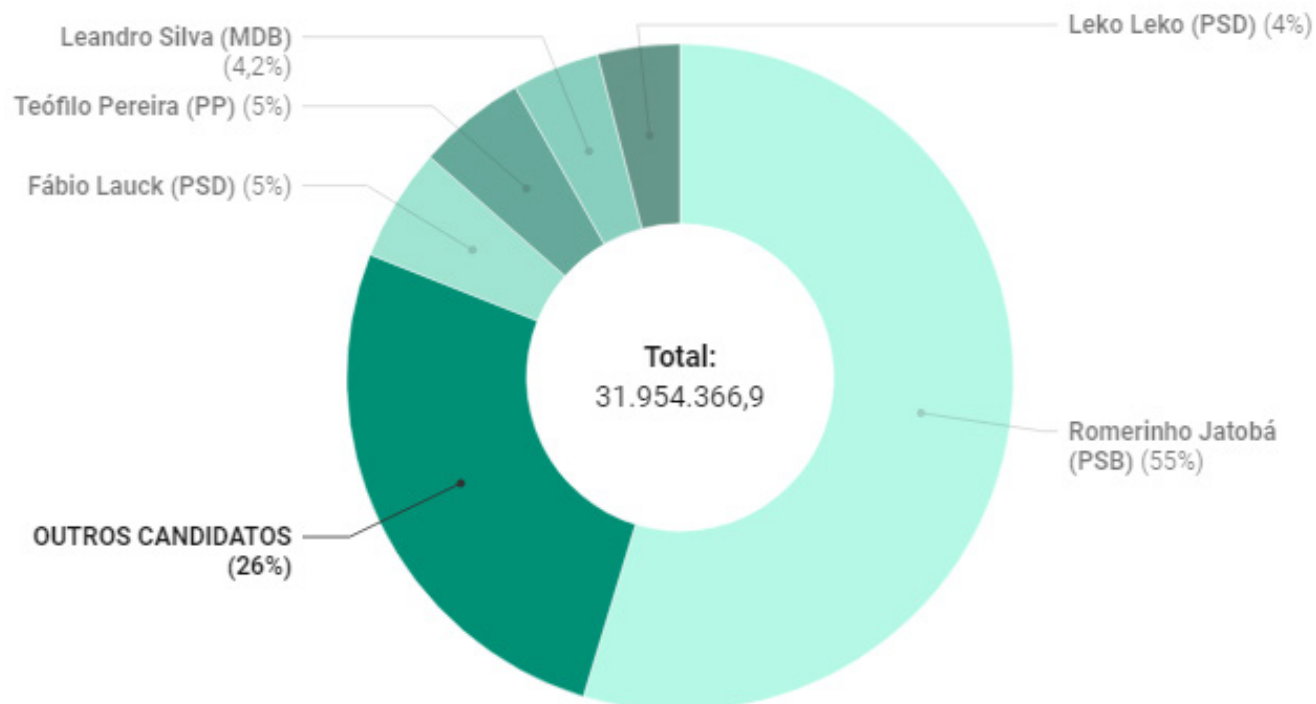
Ao ser questionado pela reportagem, o candidato alegou, em nota, que as autuações foram fruto de uma pesquisa inadequada no Google, realizada pelos fiscais do Ibama. **Romero Jatobá** também alegou não ser proprietário de terras no Estado do Pará, e nem possuir qualquer tipo de rebanho bovino naquela região ou em qualquer outra.

Apesar de ter negado a autoria dos crimes e posse dos terrenos, a Agência Tatu já mostrou em reportagem produzida a ligação do candidato com o caso. Confira a nota completa de **Romerinho Jatobá (PSB)** ao final desta reportagem.



Romerinho Jatobá (PSB)

Candidato a vereador no Recife (PE)

R\$ 17,4 milhões em multas ambientais

POLÍTICA - ELEIÇÕES 2024

O candidato **Fábio Lauck (PSD)** é atualmente vereador pelo município Luís Eduardo Magalhães, localizado no extremo oeste baiano. Ele disputa a reeleição para o cargo nas Eleições Municipais 2024 e possui mais de R\$ 1,7 milhões em multas ambientais, por infrações cometidas entre 2014 e 2016 em Mateiros, no Estado do Tocantins.

O político foi autuado por desmatar a corte raso 1.131,72 hectares de cerrado nativo sem autorização de órgão ambiental competente, descumprir embargo de área e apresentar informação falsa em procedimento administrativo ambiental. **Fábio Lauck (PSD)** declarou R\$ 9,5 milhões em bens.



Fábio Lauck (PSD)

Candidato a vereador em Luís Eduardo Magalhães (BA)

R\$ 1,7 milhões em multas ambientais

Em Alagoas, o atual prefeito de Craíbas, Teófilo Pereira (PP), é candidato à reeleição e acumula R\$ 1,68 milhões em infrações ambientais cometidas a 78 km da cidade, em 2018 e 2021, no município de São Brás, no mesmo estado. Ao TSE, ele declarou que possui R\$ 5,8 milhões em bens.

Os motivos das autuações, segundo o Ibama, são por desmatamento de 15,5 hectares de florestas do bioma caatinga, fora da reserva legal e sem autorização ambiental competente. O candidato também foi multado por descumprir embargo de propriedade, por impedir e dificultar a regeneração natural de 269,75 hectares de floresta nativa, além de deixar de atender às exigências legais quando devidamente notificado por autoridade ambiental.



Teófilo Pereira (PP)

Candidato a prefeito em Craíbas (AL)

R\$ 1,68 milhões em multas ambientais

Outro candidato de Alagoas que chama atenção pelo alto valor em multas ambientais é o prefeito do município de Junqueiro, Leandro Silva (MDB), que disputa a reeleição. O candidato totaliza R\$ 1,35 milhões em multas ambientais por infrações cometidas em 2023 no município alagoano Traipu. Leandro declarou ao TSE possuir R\$ 508 mil em bens.

Segundo a descrição das autuações do Ibama, Leandro Silva (MDB) é responsável por desmatar e destruir, com uso de fogo, 150,56 hectares de vegetação nativa do bioma caatinga em Área de Preservação Permanente (APP) — aquelas que podem ser ocupadas apenas em situações muito específicas, como de extremo interesse público e baixo impacto ambiental —, sem autorização ambiental.



Leandro Silva (MDB)

Candidato a prefeito em Junqueiro (AL)

R\$ 1,35 milhões em multas ambientais

POLÍTICA - ELEIÇÕES 2024

Com R\$ 1,27 milhões em multas ambientais, Alexandre Carvalho de Oliveira, que possui o nome na urna Leko Leko (PSD), tenta novamente a eleição para o cargo de vereador no município Cândido Sales, na Bahia. O candidato possui o maior valor em bens declarados ao TSE dentre os mencionados nesta reportagem: R\$ 33 milhões.

Seu patrimônio é composto, por exemplo, por uma fazenda no Estado do Amapá, no valor de R\$ 20 milhões, e uma área monetária no município de Pedra Branca, também no Amapá, que vale R\$ 10 milhões.

As infrações ambientais foram cometidas entre 2005 e 2011, nos municípios de Barreiras (BA), Montes Claros (MG) e Eunápolis (BA). Leko Leko (PSD) foi autuado por transportar 2.393 metros de carvão sem licença válida, por comercializar 50 m³ (metros cúbicos) de carvão vegetal nativo de cerrado e por vender mais de 200 m³ de carvão vegetal sem licença ambiental válida.



Leko Leko (PSD)
Candidato a vereador em
Cândido Sales (BA)

R\$ 1,27 milhões em multas ambientais

A reportagem entrou em contato com os cinco candidatos mencionados acima, mas até a publicação obteve retorno apenas de Romerinho Jatobá.

Responsabilidade com o meio ambiente

Com mudanças climáticas que cada vez mais impactam a vida da população, observar o histórico dos candidatos em relação ao meio ambiente é essencial para escolher os gestores municipais, como afirma a especialista em desenvolvimento sustentável, geógrafa e socióloga Edilma de Jesus Desidério.

“O direito ao meio ambiente saudável, que possa te dar um bem-estar, é também garantido pelo gestor municipal. Então, no momento que ele já tem multa, isso já significa que ele não tem a mínima capacidade de gerir o meio ambiente. Está claro que as multas ambientais de candidatos nas eleições refletem o que ele sabe e na sua responsabilidade com o meio ambiente”, explica Edilma Desidério.

De acordo com a doutora em geografia e professora colaboradora na Universidade Federal de Alagoas (Ufal), a educação ambiental ainda não está enraizada na cultura da população brasileira e isso é um ponto de atenção.

“(…) Na região nordeste, onde não se tem, ainda, um avanço na educação ambiental, isso sempre fica como segundo, terceiro ou último assunto a ser realmente considerado na pauta da gestão municipal. (…) É que tudo começa e termina na educação ambiental”, relata Desidério.

Para a geógrafa, existe uma cadeia de responsabilidade das autoridades competentes que vai além dos gestores municipais. Ela esclarece: “tem a responsabilidade do gestor, do órgão executor, do órgão legislador, do órgão judiciário, e todos estão aí atuando, mas [o cuidado com o meio ambiente] não está sendo atendido em sua devida forma”.



Edilma de Jesus Desidério
Dra. em geografia, especialista
em desenvolvimento
sustentável e socióloga

“
O que temos hoje é a total
depreciação e o total estrago do
mundo. Então, na atualidade, isso
já é o fim do mundo por si mesmo.

POLÍTICA - ELEIÇÕES 2024

NOTA DE ESCLARECIMENTO - Romerinho Jatobá (PSB)

A respeito dos equívocos envolvendo autuações ambientais emitidas pelo Instituto Brasileiro do Meio Ambiente e dos Recursos Naturais Renováveis (IBAMA), venho esclarecer que, após uma fiscalização em terras em Altamira (PA), estas autuações, relacionadas ao meu nome, Romero Jatobá Cavalcanti Neto, foram fruto de uma pesquisa inadequada no Google, com o objetivo de encontrar o proprietário, onde houve a busca pelos termos “Romero” e “Recife”. Ressalto que jamais fui proprietário de terras no Estado do Pará, nem possuo qualquer tipo de rebanho bovino naquela região ou em qualquer outra, como comprovam os documentos em anexo.

As medidas cabíveis já foram tomadas na Justiça Federal, com o objetivo de anular as autuações mencionadas. O IBAMA, em sua defesa, reconheceu que até o presente momento não foi imposta nenhuma multa contra mim, uma vez que os processos administrativos estão ainda em tramitação.

Apresentei todas as defesas no prazo estabelecido pela lei, e elas agora aguardam a devida análise pelo órgão competente. Além disso, a certidão negativa que acompanha este esclarecimento comprova que não há qualquer débito em aberto junto ao IBAMA.

Estou plenamente confiante de que, com a análise justa dos fatos e das provas apresentadas, ficará demonstrado que não tenho qualquer envolvimento. Mantenho-me à disposição das autoridades para fornecer quaisquer esclarecimentos adicionais que se façam necessários.

Romero Jatobá Cavalcanti Neto

Metodologia

Considerando que nas Eleições Municipais de 2024 o Tribunal Superior Eleitoral (TSE) não disponibilizou o CPF dos candidatos, como vinha fazendo nas eleições anteriores, sob a justificativa de se tratar de dado sensível, a Agência Tatu precisou cruzar os dados dos candidatos de 2020 com os de 2024 para obter o CPF de cada um.

Após isso, foi realizado um novo cruzamento, entre os candidatos de 2024 que também concorreram em 2020 – incluindo os eleitos, não eleitos, suplentes, eleitos por quota partidária ou média e os que tiveram candidatura anulada –, com os dados do Ibama sobre as pessoas infratoras. A partir dessa análise de dados, foi possível obter o resultado apresentado na reportagem.

Candidatos que não concorreram nas eleições de 2020, mas concorrem nas eleições deste ano também podem ter multas ambientais não registradas nesta reportagem, devido à mudança na disponibilização dos dados mencionada anteriormente.



Óticas Carol

TANQUE NOVO - BA
Av. Castro Alves, s/n°, Centro, próximo a Praça da Feira.

IGAPORÃ - BA
Rua sete de Setembro, nº 33, Centro, ao lado da Coelba.

SERRA DO RAMALHO - BA
Av. Sul, Centro, ao lado da Construbahia.

(77) 981690671

Proprietário: [Gilvanio Rocha da Silva](#)



FOTO: REPRODUÇÃO/IVY SUDOESTE

COM 70,59% DAS INTENÇÕES DE VOTOS VÁLIDOS, PESQUISA APONTA LIDERANÇA ABSOLUTA DE ANA SHEILA LEMOS EM VITÓRIA DA CONQUISTA

DA REDAÇÃO
redacao@jornaldosudoeste.com

Pesquisa realizada pelo Instituto Séculus Consultoria e Assessoria Ltda, contratada pelo Blog Bahia Notícias, não só confirmou a tendência apontada por levantamentos feitos anteriormente, por diferentes Institutos de Pesquisas, como mostrou um crescimento da atual prefeita e candidata à reeleição, Ana Sheila Lemos Andrade (UB). O estudo feito pelo Instituto Séculus, divulgada na quinta-feira (3) mostra que a candidata do União Brasil reforçou a liderança na corrida pela Prefeitura Municipal e dificilmente não será reeleita no domingo (6).

Ana Sheila Lemos Andrade (UB) aparece no levantamento com 70,59%, no recorte da pesquisa estimulada, quando os nomes dos candidatos são apresentados aos eleitores, excluídos os votos brancos e nulos e os indecisos. A soma dos três adversários na disputa – Deputado Federal Waldenor Alves Pereira Filho, do PT (19,75%); vereadora Maria Lúcia Santos Rocha, do MDB (8,61%, e Advogado Marcos Adriano Cardoso de Oliveira, do Avante (1,05%) – é 2,4 vezes menor que a da candidata do União Brasil.

Se a eleição fosse hoje, em quem você votaria para prefeito de Vitória da Conquista? (Estimulada – Votos Válidos)

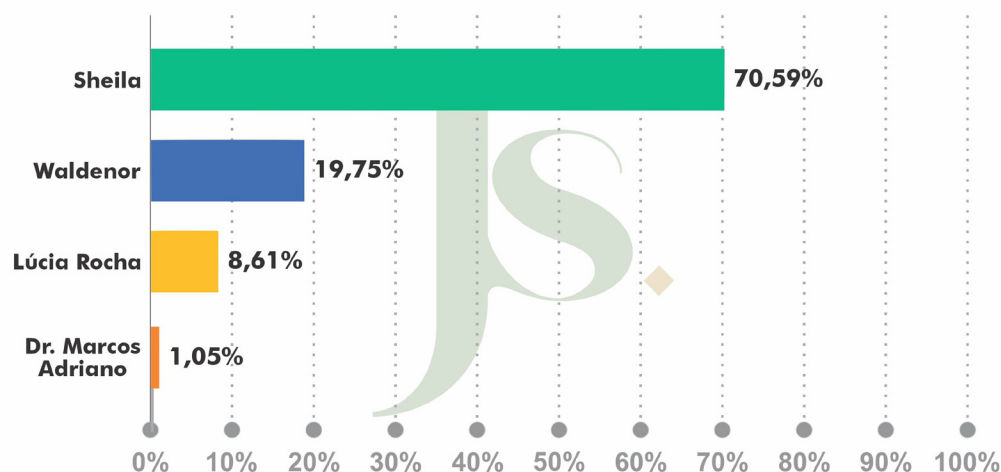

ELEIÇÕES 2024 – PESQUISA ELEITORAL

No recorte da pesquisa Séculus/Bahia Notícias estimulado, quando a lista com os nomes dos candidatos é apresentada aos eleitores entrevistados, a prefeita e candidata à reeleição pontua 56,00%, oscilando, no limite da margem de erro (4,00 pontos percentuais para mais ou para menos) entre 60,00% e 52,00%. O Deputado Federal Waldenor Alves Pereira Filho, do PT, aparece em segundo lugar com 15,67%, variando entre 19,67% e 11,67%. Na sequência aparece a vereadora Maria Lúcia Santos Rocha, do MDB, com 6,83%, variando entre 10,83% e 2,83%, seguida do Advogado Marcos Adriano Cardoso de Oliveira, do Avante, com 0,83%, podendo chegar, no limite da margem de erro, a 4,83%. Maria Lúcia Santos Rocha (MDB) e Marcos Adriano Cardoso de Oliveira (Avante) estão tecnicamente empatados dentro da margem de erro. Neste cenário, os indecisos somaram 15,50% e os que indicaram a intenção de votar em branco ou anular o voto foram 5,17%.

Se a eleição fosse hoje, em quem você votaria para prefeito de Vitória da Conquista? (Estimulada)

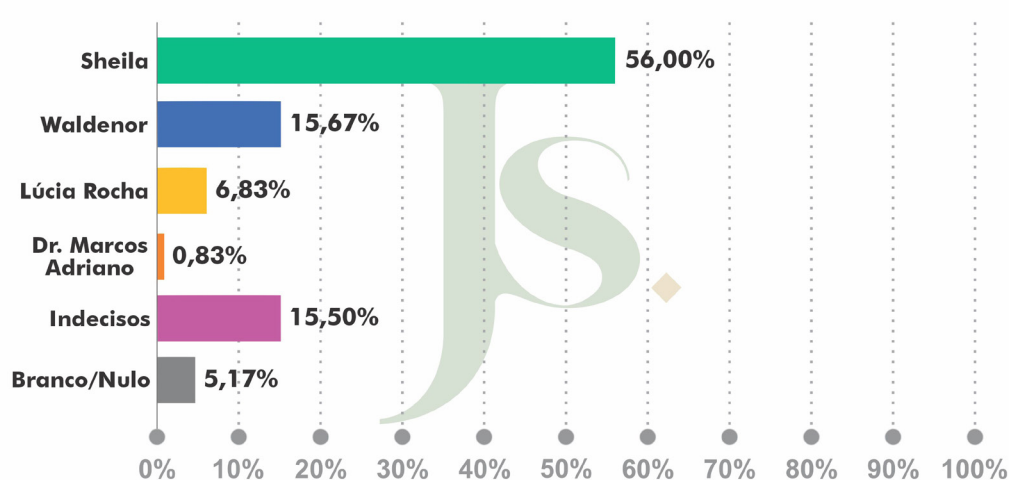

Ainda no recorte da pesquisa estimulada, considerando apenas os votos válidos, excluídos os indecisos, branco e nulos, que é como o Tribunal Superior Eleitoral define o resultado oficial da eleição, a prefeita e candidata à reeleição Ana Sheila Lemos Andrade (UB) teria, se a eleição fosse hoje, 70,59% das intenções de voto, oscilando, no limite da margem de erro, entre 74,59% e 66,59%. Na sequência aparece o Deputado Federal Waldenor Alves Pereira Filho (PT) com 19,75%, oscilando, no limite da margem de erro, entre 23,75% e 15,75%. A candidata do MDB, vereadora Maria Lúcia Santos Rocha, aparece, nesse cenário, com 8,61%, variando entre 12,61% e 4,61%. A emedebista está tecnicamente empatada, no limite da margem de erro, com o candidato do Avante, Advogado Marcos Adriano Cardoso de Oliveira, que teria 1,05%, podendo chegar a 5,05%, considerando o limite máximo da margem de erro.

Pesquisa

A pesquisa Instituto Séculus Consultoria e Assessoria Ltda, contratada pelo Blog Bahia Notícias, foi realizada entre os dias 30 de setembro e 01 de outubro últimos, ouvindo 600 eleitores de Vitória da Conquista, maiores de 16 anos, na sede e zona rural. O intervalo de confiança estimado para o estudo é de 95% e a margem de erro máxima estimada é de 4 pontos percentuais para mais ou para menos. A pesquisa está registrada no Tribunal Superior Eleitoral sob o número BA-01893/2024.

TUDO QUE VOCÊ
PRECISA, EM UM
SÓ LUGAR!

www.jornaldosudoeste.com

[@jornaldosudoeste](https://www.instagram.com/jornaldosudoeste)

[@jornaldosudoestebahia](https://www.instagram.com/jornaldosudoestebahia)

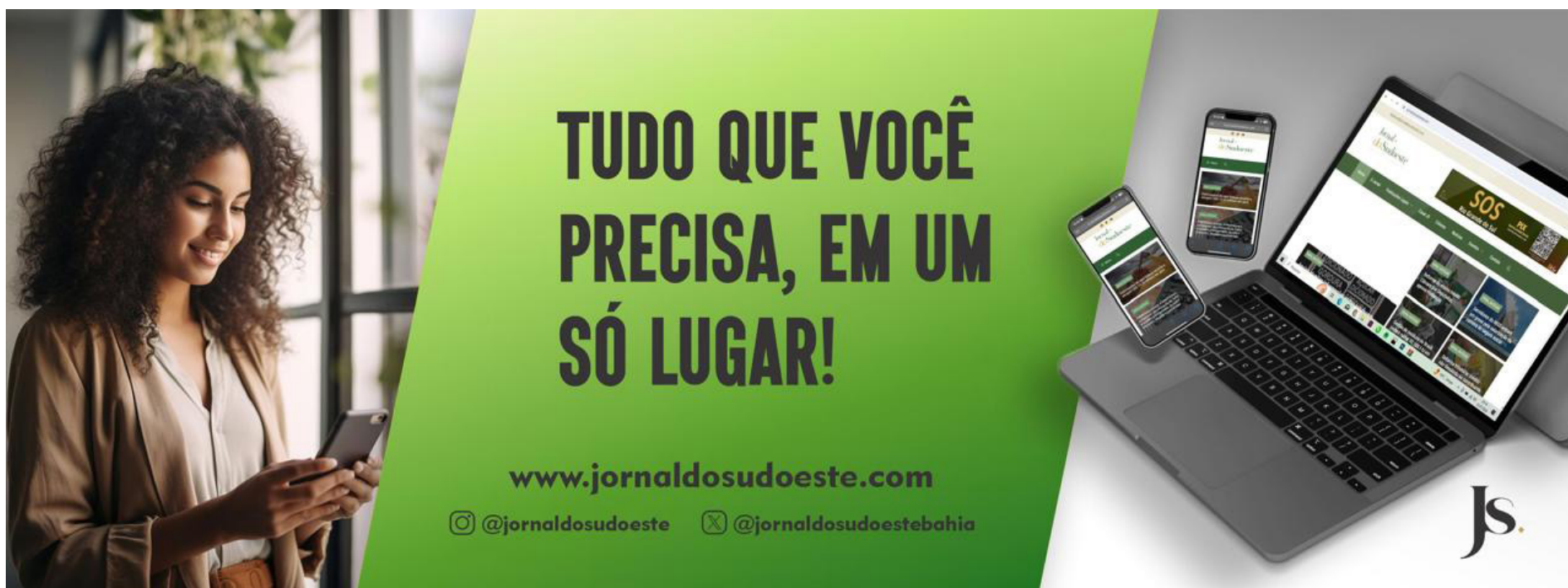

ELEIÇÕES 2024 – PESQUISA ELEITORAL



FOTO: DIVULGAÇÃO

Valtécio Aguiar seria reeleito, se eleição fosse hoje, com 66,17% dos votos válidos, aponta pesquisa

DA REDAÇÃO
redacao@jornaldosudoeste.com

Pesquisa realizada pela Agência Sudoeste – Jornalismo, Assessoria e Pesquisas/Jornal do Sudoeste, entre os dias 28 e 30 de setembro último aponta o atual prefeito de Caetité e candidato à reeleição Valtécio Neves Aguiar (PDT) liderando com folga a corrida eleitoral. Os dados do levantamento mostram que o prefeito dificilmente deixará de sair vencedor das urnas do próximo domingo.

Se a eleição fosse hoje, em qual desses candidatos você votaria para prefeito de Caetité? (Estimulada)

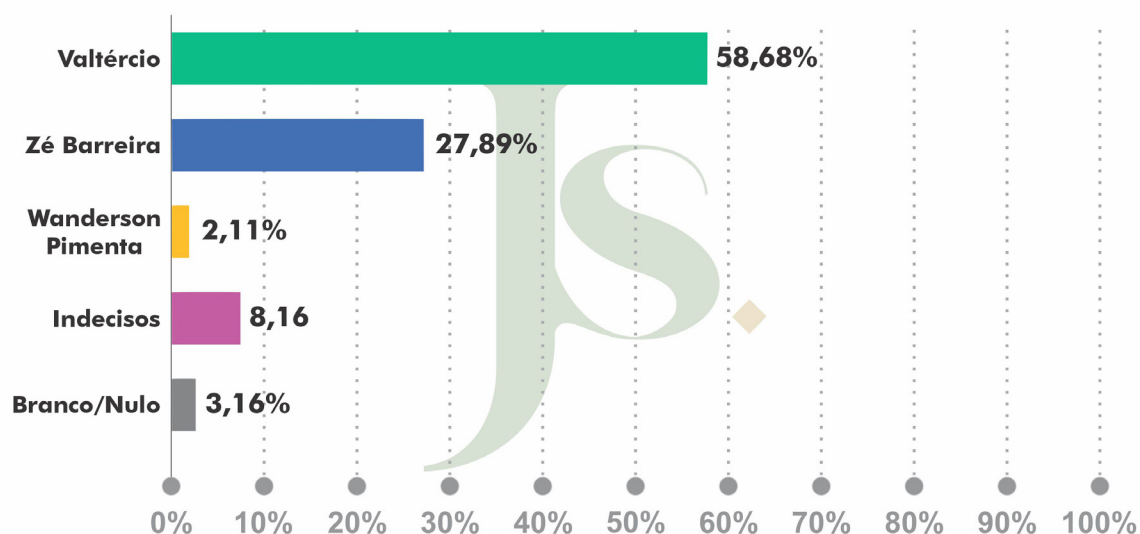

ELEIÇÕES 2024 – PESQUISA ELEITORAL

No cenário estimulado da pesquisa, que é quando uma lista de nomes é apresentada ao eleitor entrevistado, o atual prefeito tem 58,68% das intenções de voto, oscilando, no limite da margem de erro (5,0 pontos percentuais para mais ou para menos) entre 63,68% e 53,68%. O prefeito tem 30,79 pontos percentuais das intenções de voto a mais que do seu principal adversário na disputa pela Prefeitura Municipal, ex-prefeito José Barreira – Zé Barreira – de Alencar Filho (PCdoB), que pontuou 27,89% das intenções de voto. O ex-prefeito, no limite da margem de erro, oscila entre 32,89% e 22,89%. O terceiro colocado é o Advogado Wanderson Pimenta Souza (PSoL), que pontuou 2,11%, podendo chegar, no limite máximo da margem de erro, a 7,11%.

Neste recorte da pesquisa, os indecisos (que responderam não saber em quem vão votar ou não responderam) somaram 8,16%, enquanto os que disseram que vão votar em branco ou anular o voto foram 3,16%

Se a eleição fosse hoje, em qual desses candidatos o (a) senhor(a) votaria para prefeito de Caetité? (Estimulada – Votos Válidos)

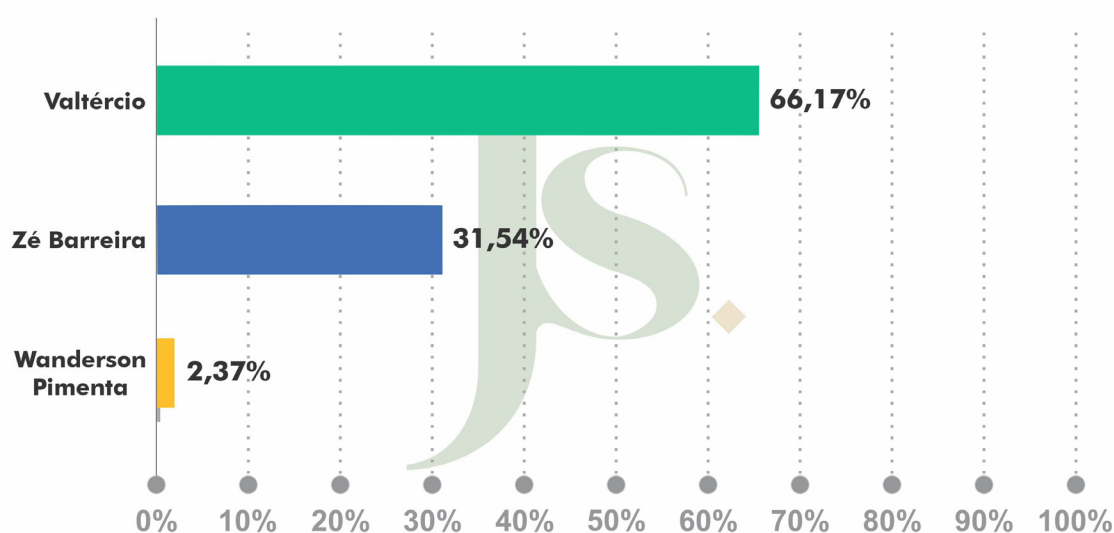

Ainda no recorte da pesquisa estimulada, considerando apenas as intenções de voto válidas, excluídos os indecisos e os brancos e nulos, que é como são considerados os votos para proclamação do resultado pelo Tribunal Superior Eleitoral, o prefeito e candidato à reeleição Valtécio Aguiar teria, se a eleição fosse hoje, 66,17% dos votos, oscilando, no limite da margem de erro, entre 71,17% e 61,17%, mais que o dobro das intenções de voto do ex-prefeito Zé Barreira, que aparece com 31,45%, oscilando, no limite da margem de erro entre 36,45% e 26,45%. O terceiro colocado é o Advogado Wanderson Pimenta (PSoL) com 2,37% dos votos válidos, podendo chegar, no limite máximo da margem de erro a 7,37%.

Pesquisa

A pesquisa Agência Sudoeste – Jornalismo, Assessoria e Pesquisas/Jornal do Sudoeste, contratada pelo Portal do Casé, realizou 380 entrevistas presenciais com eleitores cadastrados em Caetité, maiores de 16 anos, entre os dias 28 e 30 de setembro último, na sede e zona rural do município. A margem de erro é de 5,00 pontos percentuais para mais ou para menos, e o nível de confiança é de 95%, o que significa que a probabilidade de uma pesquisa ter os mesmos resultados se for aplicada com um outro grupo de pessoas, dentro do mesmo perfil de amostras e com a mesma margem de erro.



CONSULTORIA E ASSESSORIA MUNICIPAL

Ação e Organização a serviço da Administração Pública

End.: Av. Jesiel Norberto, 367 - Candeias Tel.: (77) 3424-6429

Vitória da Conquista - BA

ELEIÇÕES MUNICIPAIS

SERVIDORES MUNICIPAIS DE CARAÍBAS SÃO INVESTIGADOS POR COMPRA DE VOTOS EM FAVOR DE CANDIDATO A PREFEITO

Investigações do MP eleitoral da Bahia levaram a busca e apreensão pela PF nesta sexta (4)

MPBA
www.mpba.mp.br

Dois servidores públicos municipais foram alvos na manhã desta sexta-feira (4), de cumprimento de mandados de busca e apreensão em suas residências e no endereço profissional de um deles, no município de Caraíbas, no Sudoeste Baiano. Eles são investigados pelo Ministério Público da Bahia, por meio da Promotoria de Justiça da 161ª Zona Eleitoral, pelo crime de compra de votos. Foram apreendidos celulares e documentos, entre eles comprovantes de transferência via PIX. A Justiça acatou o pedido do MPBA e expediu os mandados, cumpridos pela Polícia Federal por se tratar de matéria eleitoral.

As investigações estão em andamento e caso haja comprovação de participação do candidato a prefeito, o MP entrará com representação eleitoral para responsabilização dos envolvidos, com possibilidade de perda do mandato, caso eleito, e inelegibilidade, conforme prevê a Lei da Eleições (Nº 9.504/97). Segundo as investigações do MP, realizadas pelo promotor de Justiça Marco Aurélio Rubick, os servidores teriam oferecido R\$800, em duas parcelas de R\$400, para um eleitor da zona rural do município para votar em candidato a prefeito indicado por eles. Além do valor, foi ofertada promessa de emprego na Prefeitura e disponibilização de 12 litros de combustível para que participasse da carreata do candidato.

A negociação dos benefícios ilegais teria ocorrido no dia 22 de setembro deste ano. Áudios obtidos durante a investigação comprovam que parte do valor foi efetivamente pago, com previsão de que o restante seria efetuado após a realização de comício. O Código Eleitoral estabelece, no seu artigo 299, pena de reclusão de até quatro anos e pagamento de multa pelo crime popularmente conhecido como compra de votos.



FOTO: CAROL GARCIA / GOVBA

ADMINISTRAÇÃO PÚBLICA



FOTO: REPRODUÇÃO/HTTPS://GRUPOFASITE.COM/BR/

Tribunal de Contas dos Municípios suspende pagamentos da Prefeitura de Mortugaba a Escritório de Advocacia

DA REDAÇÃO *
redacao@jornaldosudoeste.com

O Tribunal de Contas dos Municípios da Bahia determinou que a Prefeitura Municipal de Mortugaba se abstenha de efetuar qualquer pagamento ao Escritório de Advocacia Monteiro e Monteiro Advogados Associados”, ou caso tenham sido iniciados os pagamentos, que suspendam a sua continuidade até o julgamento decisivo da denúncia. A decisão foi formalizada na Sessão Plenária da 2ª Câmara de Julgamento da Corte de Contas realizada na quarta-feira (02), ratificando a Medida Cautelar deferida monocraticamente pelo Conselheiro Paulo Fernando Rangel de Lima.

A Medida Cautelar atendeu ao Termo de Ocorrência, com pedido cautelar, lavrado pela 5ª Inspeção Regional de Controle Externo da Corte de Contas, indicando a existência de irregularidades no Contrato celebrado entre a Prefeitura Municipal de Mortugaba e o Escritório de Advocacia Monteiro e Monteiro Advogados Associados, por Inexigibilidade de Licitação para representar o Município em serviços técnicos especializados visando a recuperação de valores decorrentes de diferenças do Valor Mínimo Anual por Aluno do Fundo de Manutenção e Desenvolvimento da Educação Básica e de Valorização dos Profissionais da Educação (Fundef).

Ao analisar o Contrato celebrado pela Prefeitura Municipal e o Escritório de Advocacia Monteiro e Monteiro Advogados Associados, os técnicos da 5ª Inspeção de Controle Externo do Colegiado de Contas destacou a ausência do valor estimado dos honorários advocatícios, constando apenas que seria pago 15%, ou para cada R\$ 1,00 efetivamente recuperado aos cofres municipais, R\$ 0,15 e, ao não especificar claramente o valor estimado do Contrato, descumprir os Princípios da Razoabilidade e Economicidade, previstos na Instrução TCM nº 01/2022, bem como no Inciso III do Artigo 3º, da Instrução TCM nº 01/2018.

Considerando que o valor estimado a ser recuperado é de R\$ 11.179.680,86 e que a contratação em 15% causaria o adimplemento da quantia de R\$ 1.676.952,13, importância que ainda seria devidamente atualizada, os Conselheiros da 2ª Câmara do Colegiado de Contas entenderam prudente e necessário – para evitar prejuízos ao erário – determinar ao prefeito Heráclito Luiz Paixão Matos (PT) e a secretária municipal de Administração Maria Luiza Monteiro de Souza, que suspenda os pagamentos relacionados à contratação.

Em seu voto, o Relator do processo na Corte, Conselheiro Paulo Fernando Rangel de Lima, determinou ainda que a Administração Municipal habilite na Ação a Procuradoria Geral do Município para o acompanhamento do Processo de Execução da Sentença, de modo a evitar prejuízos para a municipalidade.

Cabe recurso da decisão.

Outro lado

A reportagem do **JS** não conseguiu contato com o prefeito de Mortugaba para oportunizar que ele pudesse comentar e contraditar as alegações do Tribunal de Contas dos Municípios da Bahia e anunciar se irá exercer o direito de recorrer da sentença. O espaço continua aberto para que o prefeito, se assim entender, possa se manifestar.

* COM INFORMAÇÕES DA ASSESSORIA DE COMUNICAÇÃO SOCIAL DO TRIBUNAL DE CONTAS DOS MUNICÍPIOS DA BAHIA

Diabetes Mellitus é tema de palestra informativa para grupo de idosos da LBV

DANIELLE MENDES SOUZA - ASCOM LBV
DMendes@lbv.org.br

O Diabetes, no Brasil, atinge 10,2% da população, segundo dados divulgados pela pesquisa da Vigilância de Fatores de Risco e Proteção para Doenças Crônicas por Inquérito Telefônico - Vigitel Brasil 2023. O relatório disponibilizado pelo Ministério da Saúde também revela que o diagnóstico da doença é mais frequente nas mulheres do que nos homens, sendo 11,1% e 9,1%, respectivamente. Diversas pesquisas e estudos apontam um aumento significativo na prevalência da doença.

A Legião da Boa Vontade (LBV), ao longo do ano, promove diversas palestras com profissionais habilitados, abordando temas relevantes para os usuários dos diversos serviços, voltados para crianças, jovens, adultos e idosos, que vivem em vulnerabilidade social, sendo um público majoritariamente feminino. A palestra informativa, direcionada ao Diabetes Mellitus, um dos maiores desafios de Saúde Pública em todo o mundo, teve condução da Enfermeira e Palestrante, Brenda Santana, que falou sobre o cenário da doença no Brasil, com o objetivo de esclarecer dúvidas e fornecer informações importantes sobre o controle da doença.

A palestra abordou os tipos de Diabetes: tipo 1, que geralmente aparece na infância ou adolescência e tipo 2, que ocorre quando o corpo não aproveita adequadamente a insulina produzida. O diagnóstico de pré-diabete acontece quando os níveis de glicose no sangue estão mais elevados que o ideal, mas não o bastante para determinar tipo 1 ou 2. Durante a gravidez, a mulher pode apresentar, temporariamente, a diabetes gestacional. Os principais sintomas da doença, a exemplo, a fome e sede excessivas, além da vontade de urinar várias vezes ao dia.

Atenção aos fatores de risco

- . Doenças renais crônicas
- . Diagnóstico de pré-diabetes
- . Pressão alta e alimentação inadequada
- . Sedentarismo: a falta de atividade física ou caminhada regular
- . Colesterol alto ou alterações na taxa de triglicérides no sangue
- . Sobrepeso e obesidade, principalmente se a gordura estiver concentrada em volta da cintura
- . Idade e histórico familiar: pais, irmãos ou parentes próximos com diabetes

Como prevenir a doença

- . Comer alimentos saudáveis, in natura ou minimamente processados: frutas, verduras e legumes
- . Reduzir o consumo de açúcar, sal e gorduras.
- . Evitar alimentos ultra processados e bebidas açucaradas.
- . Praticar regularmente exercícios físicos
- . Manter o peso controlado
- . Evitar o consumo de tabaco
- . Qualidade de sono: dormir de 7 a 8 horas por dia



FOTOS: DIVULGAÇÃO

A palestrante ressaltou que pacientes idosos, com diabetes, têm maior incidência de alterações cognitivas e quadros demenciais, a exemplo da demência vascular por múltiplos infartos e demência de Alzheimer.

SAÚDE

Para a senhora **Edilene Alves da Silva**, que convive com a doença, esse aprendizado foi significativo: “Essa palestra me deixou, realmente, muito feliz porque eu consegui conhecimentos que nunca tive, como foi detalhado aqui hoje. Tenho diabetes há mais de 10 anos, venho fazendo acompanhamento, faço caminhadas, faço meus tratamentos direitinho. E mudou muita coisa depois que conheci a LBV: estou mais feliz, não me sinto só e agora participo desse grupo maravilhoso. Tudo que eu aprendi, vou levar para o resto da vida.”.

Para conviver com a doença e manter a qualidade de vida, mesmo com algumas limitações, é importante que se faça o acompanhamento com diferentes especialistas, para monitorar constantemente a diabetes, evitar complicações e, também é necessário, realizar regularmente os exames que verificam o estado dos olhos, rins e coração.

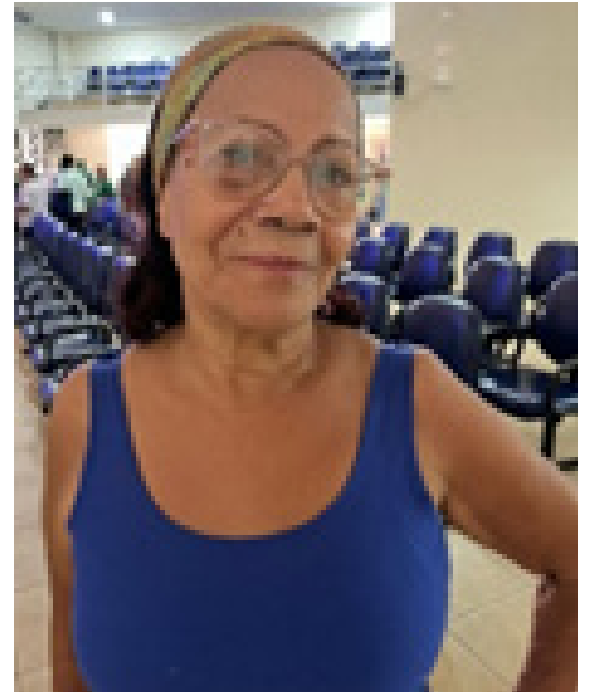

Com 65 anos, a senhora **Gilda Bittencourt**, reforça que o cuidado com a saúde e com a vida também é amor e se traduz no acolhimento que recebe na Instituição: “Estou na LBV há quase 5 anos e, de lá pra cá, minha vida mudou completamente. Voltei a estudar, estou fazendo o segundo grau e a formatura é agora, no final do ano. Eu não sabia o que era envelhecer com qualidade. E é muito bom! O tratamento aqui na LBV desperta o quanto você é importante e, às vezes, eu pensava que não era. Até me emociono em saber que estou com 65 anos. Não esperava chegar nessa idade porque minha mãe morreu muito cedo, com 61. Eu não tinha a expectativa [de vida] que tenho hoje.”.

Gilda foi diagnosticada com pré-diabetes e falou da importância desse momento: “Essa palestra foi muito, muito boa. Sempre faço meus exames, todos os anos. Estou considerada, pela medicina, uma pré-diabética, então fui para nutricionista, já tirei o açúcar e estou sentindo a diferença. Essa palestra só veio me fortalecer. Aqui na LBV nós somos reconhecidos, temos valor e temos que ser referência dentro de casa e para outras pessoas, mostrar que podemos ajudar com uma simples palavra. Com isso, me motivei a estudar, a fazer atividade física, faço capoeira para idosos e me sinto maravilhada. Só tenho que agradecer a LBV porque é muito importante na minha vida.”.

O Grupo de Convivência, da LBV, acontece no Centro Comunitário de Assistência Social da Instituição, por meio do programa Vida Plena, dentro do Serviço de Convivência e Fortalecimento de Vínculos. Os usuários desse serviço realizam atividades lúdicas, físicas e socioeducativas. Conheça o trabalho da LBV e seja um Amigo de Boa Vontade. Acesse: lbv.org.



Se você deseja palestrar voluntariamente na LBV, entre em contato pelo site lbv.org ou fale com a equipe através das Redes Sociais: **@LBVBrasil**.

Disfunção mitocondrial e deficiência de piruvato desidrogenase: Um alerta para a saúde celular e energética



FOTO: REPRODUÇÃO MF GLOBAL

MF PRESS GLOBAL
mf@pressmf.global

A produção de energia nas mitocôndrias é fundamental para o funcionamento de todos os sistemas do corpo humano. Qualquer disfunção nesse processo pode desencadear uma série de problemas de saúde, particularmente em condições relacionadas à fadiga crônica e a doenças metabólicas. A enzima piruvato desidrogenase é uma peça-chave nesse ciclo, sendo responsável por converter o piruvato em acetil-CoA, molécula indispensável para a geração de energia dentro das mitocôndrias.

Quando ocorrem mutações no gene PDHA1, que codifica a piruvato desidrogenase, surge uma deficiência dessa enzima, resultando em disfunção mitocondrial. Esse problema é de especial interesse para pacientes com condições como Covid longa ou síndrome da fadiga crônica (ME/CFS), onde o aumento dos níveis de lactato é frequentemente observado como um biomarcador. A falha na conversão eficiente de piruvato nas mitocôndrias leva à maior produção de lactato, agravando os sintomas de fadiga e prejudicando o funcionamento celular.

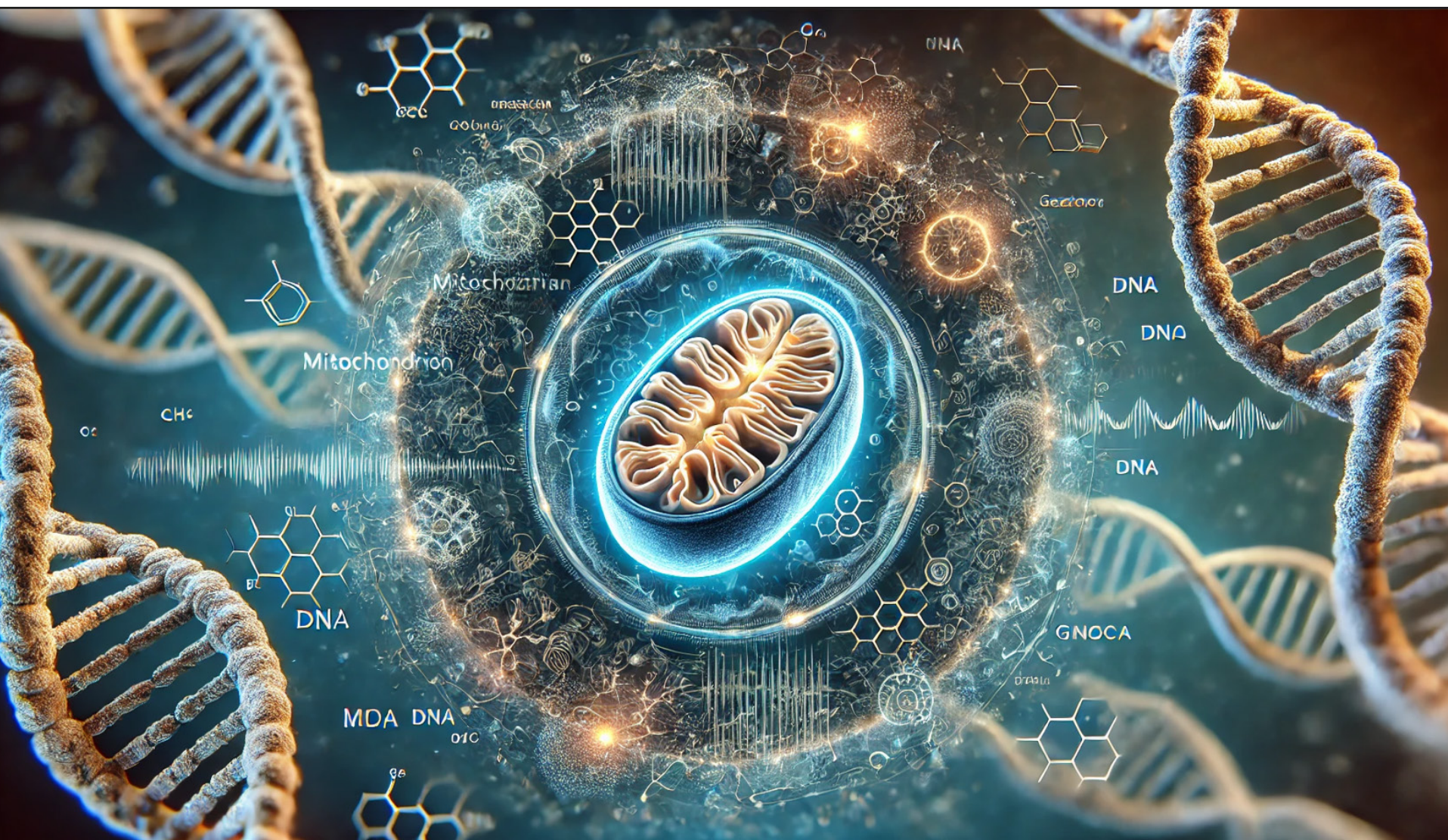
Embora a deficiência de piruvato desidrogenase seja considerada uma condição rara, os mecanismos de produção de energia mitocondrial afetam amplamente a saúde, especialmente em situações de fadiga persistente. Estudos recentes destacam que a disfunção mitocondrial e os níveis elevados de lactato estão fortemente correlacionados com esses quadros, reforçando a importância de compreender como o metabolismo energético impacta diretamente o bem-estar geral.

Neste contexto, o CPAH – Centro de Pesquisa e Análises Heráclito tem desempenhado um papel importante ao fornecer relatórios detalhados sobre predisposições genéticas relacionadas à disfunção mitocondrial. Com base nos dados brutos fornecidos pelos indivíduos, o CPAH avalia a propensão a condições como a deficiência de piruvato desidrogenase, oferecendo informações que auxiliam no direcionamento de cuidados preventivos e personalizados, focados no gerenciamento de sintomas como a fadiga crônica e o aumento do lactato. Esses serviços são uma ferramenta essencial para uma melhor compreensão dos riscos associados à saúde metabólica e energética.

Risco global: bactéria multirresistente é encontrada em paciente brasileira



FOTO: RUBENS RENATO CARMO/USP

Pesquisa mostra que bactéria *Klebsiella pneumoniae* é encontrada em ambiente hospitalar e não existe antibióticos capazes de eliminá-la

LÍVIA BRAZ

<https://brasil61.com/>

Uma bactéria altamente resistente – que não responde a nenhum antibiótico – e com capacidade de se disseminar facilmente pelo mundo. A descoberta de uma cepa da bactéria *Klebsiella pneumoniae* é o resultado de uma pesquisa feita pelo professor do Instituto de Ciências Biomédicas da Universidade de São Paulo (ICB-USP) Nilton Lincopan e apoiada pela Fundação de Amparo à Pesquisa do Estado de São Paulo (Fapesp).

A nova cepa foi encontrada em uma mulher de 86 anos com infecção urinária num hospital da região Nordeste, em 2022. A paciente morreu 24 horas depois de dar entrada na unidade de saúde.

O genoma da bactéria foi sequenciado por um grupo de pesquisadores, que o comparou com um banco de dados de 408 outras sequências parecidas. O resultado, segundo o grupo, é alarmante e há risco de que a bactéria se espalhe pelo mundo.

O coordenador da pesquisa explica os riscos.

“Com relação ao perigo que essa bactéria oferece, poderia ter um ponto de vista biológico e outro clínico. Biologicamente o problema seria disseminar rapidamente podendo ser endêmica em alguns hospitais. Agora clinicamente falando, o problema poderia ser a produção de infecções em pacientes com patologias infecciosas com redução do quadro imunológico ou como consequência de algum procedimento invasivo como por exemplo, a ventilação mecânica.”

Bactéria circula em hospitais

O médico infectologista Marcelo Daher conta que essa bactéria é uma grande preocupação dentro dos hospitais e que ela já circula, inclusive, entre pacientes que não estiveram internados.

“Representa um problema sério para o meio científico pela alta resistência que ela apresenta aos antibióticos, então nós temos pouca opção de tratamento. Ela representa um grave problema para os pacientes mais graves e internados. Já para os pacientes hígidos, ou sem nenhum problema de saúde, ela raramente apresenta um problema sério, já que não tem capacidade de causar uma doença mais séria nessas pessoas.”

Cuidado com antibióticos

Os pesquisadores envolvidos no trabalho chamam atenção para a importância do monitoramento permanente das cepas bacterianas encontradas nos hospitais. Outro alerta é com relação à prescrição de antibióticos, que deve ser feita de forma consciente.

Para os pacientes, a mensagem é que, quando tiverem antibióticos prescritos para si, façam o tratamento até o fim, mesmo que se sintam bem após dois ou três dias. A prática também evita o surgimento de cepas resistentes.

De forma científica, o infectologista Marcelo Daher explica que a *Klebsiella* “ensina” as outras bactérias a “fugir” dos antibióticos e garantir resistência aos medicamentos.

O advento dessas bactérias multirresistentes vem pelo uso indiscriminado e até mesmo desnecessário dos antibióticos.

“A racionalização, o uso correto dos antibióticos, vai ajudar a diminuir o risco ou a chance dessas bactérias aumentarem e continuarem a ser um problema nos ambientes hospitalares.”

Uma pesquisa divulgada pela revista científica *The Lancet*, no mês passado, mostra que mais de 39 milhões de pessoas no mundo podem morrer em decorrência de infecções causadas por bactérias resistentes aos antibióticos nos próximos 25 anos.

Segundo o levantamento, entre 1990 a 2021, a resistência aos antibióticos foi responsável pela morte de mais de um milhão de pessoas em todo o mundo – a maior parte dessas mortes foi causada pelo *Staphylococcus aureus*.

Notificação

O médico e pesquisador explica que toda vez que esses microrganismos multirresistentes são encontrados, a primeira providência é notificar a vigilância epidemiológica local. Além disso, é fundamental isolar o paciente e aumentar os cuidados com a equipe para evitar a contaminação de outros pacientes.
Fonte: Brasil 61 - <https://brasil61.com/n/risco-global-bacteria-multirresistente-e-encontrada-em-paciente-brasileira-bras2412749>

ENEM: CONFIRA DICAS ESSENCIAIS PARA DOMINAR OS TEMAS COBRADOS NA PROVA DE MATEMÁTICA

Paulo Roberto dos Santos, autor de Matemática do Fibonacci Sistema de Ensino, dá orientações fundamentais para estudar a matéria

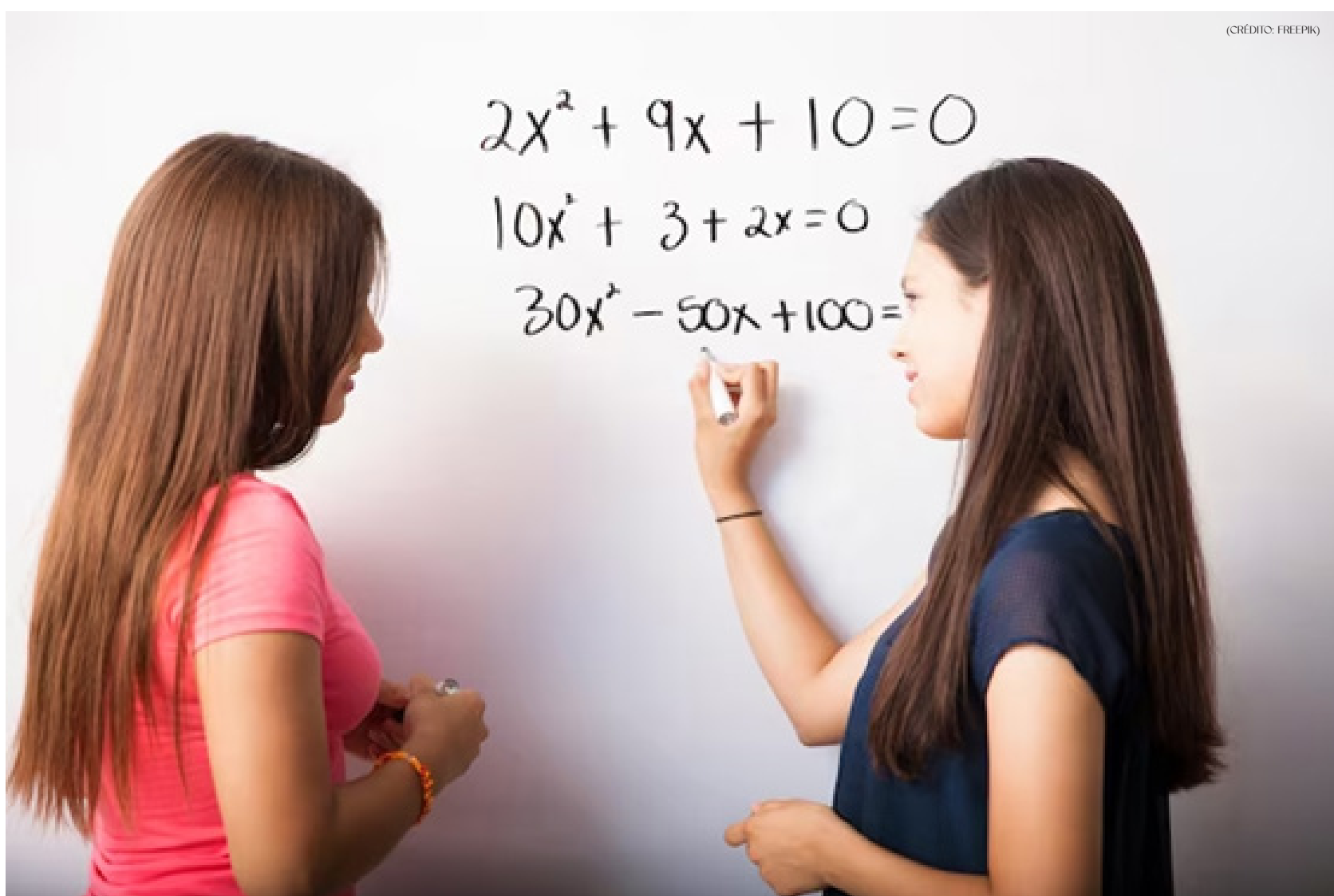

GABRIELA CANAVEIRA MONTEIRO

Mira Comunicação gabriela.
monteiro@miracomunica.com.br

O Exame Nacional do Ensino Médio (Enem) está chegando, e é fundamental que os estudantes se preparem adequadamente para a prova de Matemática, que contém 45 exercícios lógicos e objetivos. Mas como se preparar para essa parte tão importante da principal prova de acesso ao ensino superior?

Visando auxiliar os estudantes nessa etapa, Paulo Roberto dos Santos, autor de Matemática do Fibonacci Sistema de Ensino (<https://www.fibonaccisistemadeensino.com.br>), destaca 4 dicas essenciais para otimizar o estudo da disciplina e alcançar um bom desempenho. “Dominar essa área é fundamental para garantir uma boa pontuação e uma chance real de aprovação”, afirma Santos.

1. Conheça os temas mais cobrados

É crucial que os estudantes dominem os temas mais cobrados nesta prova, assim como Geometria Plana, Geometria Espacial,

EDUCAÇÃO

Funções, Trigonometria, Análise Combinatória e Probabilidade, frequentemente abordados.

2. Treine os conteúdos extensivamente

Uma das principais dificuldades enfrentadas pelos estudantes é a variedade de questões sobre o mesmo tema. Por isso, Santos ressalta a importância de treinar extensivamente os conteúdos. "Infelizmente, não há uma poção mágica para aprender Matemática, é preciso praticar para dominar a matéria", comenta.

O estudo eficaz requer dedicação. Uma boa estratégia é dividir o tempo entre as disciplinas, priorizando aquelas que o estudante considera mais desafiadoras.

3. Utilize materiais de apoio na hora de estudar

Atualmente, há uma vasta gama de materiais gratuitos disponíveis em Plataformas de Streamings e na internet que ajudam os estudantes com a matéria, assim como videoaulas, blogs e, até mesmo, os simulados e provas das edições anteriores do Enem. "A teoria é importante, mas a prática, por meio de exercícios, é fundamental. Apenas assistir aulas não garante que você compreendeu completamente o conteúdo", alerta o autor.

4. Faça um planejamento de estudo

É crucial que os estudantes se organizem e planejem todos os conteúdos que deverão ser revisados e estudados para o vestibular, já que o Enem abrange várias áreas de conhecimento. "Um planejamento eficaz faz a diferença, pois o estudante pode acabar estudando temas que são menos cobrados. Por isso, é importante um planejamento detalhado, já que ele ajudará o estudante a obter uma nota satisfatória para conquistar a vaga desejada para o ensino superior", finaliza.

QUEM NÃO QUER VIAJAR PAGANDO BARATO?

Passagens Imperdíveis:
promoções de passagens aéreas
nacionais e internacionais

Baixe nosso aplicativo grátis: **Passagens Imperdíveis** 

Até o Lobo Mau pode se arrepender de seus erros

No livro infantil escrito por Palmira Heine, o vilão dos Três Porquinhos lida com as consequências dos equívocos do passado e percebe a importância das mudanças

DIVULGAÇÃO / CASULINHO



DANIELLE MENDES SOUZA - ASCOM LBV
DMendes@lbv.org.br

Se o Lobo Mau um dia se arrependesse de ter destruído a casa dos porquinhos, ele também poderia se tornar alguém melhor? Escrito pela autora de livros infantojuvenis e professora Palmira Heine, “Os três porquinhos em: depois do sopro do lobo”, convida os pequenos leitores a refletirem sobre o valor das segundas chances e a importância de se reinventar após cometer erros.

Na continuação autoral da fábula, os personagens que tiveram seus lares desmoronados seguiram em frente e cresceram de maneiras distintas. A releitura que conta com ilustrações de Matheus Furtado traz diversidade e contemporaneidade para a trama: Prático é negro e trabalha em uma grande empresa de marketing; Heitor cuida de plantações e animais em uma fazenda; já Cícero mora na praia e passa os dias surfando.

Quando um deles recebe uma mensagem da terapeuta Coruja sobre o estado mental do Lobo Mau, os três não hesitam em tomar uma atitude. Antes considerado vilão, ele se resguardou após as queimaduras da chaminé. Sem quase nunca sair da toca por causa da tristeza, começou a repensar todas as antigas decisões equivocadas e quis mudar, mas não sabia o que fazer para alcançar esse objetivo.

Os porquinhos decidem visitá-lo, porque nenhum deles guarda mágoas do passado, e tentam encontrar um jeito de ajudar o ex-antagonista a se reencontrar a partir das habilidades que um dia foram destruidoras. Junto de personagens tão populares, as crianças entendem sobre a importância das mudanças e o peso dos estereótipos.

Todo mundo me julga! Chamar-me de Lobo Mau o tempo todo é muito desagradável. Não aguento mais isso! Toda hora é: “Lá vem o Lobo mau!” Em várias histórias de contos de fadas, quando eu apareço, é sempre assim: me representam sempre como mau, mau e mau! Ninguém se preocupa em saber se eu tenho coisas boas para oferecer ao mundo. (Os três porquinhos em: depois do sopro do lobo, p. 11)

Sobre a mensagem da obra, a autora comenta: “os estereótipos fazem com que nós sejamos colocados em caixinhas, mas somos seres plurais. Acredito que todos têm coisas boas a oferecer, têm algo que sabem fazer bem. Não necessariamente você é a mesma pessoa a vida inteira, porque todos nós podemos fazer novos planos e pensar de formas diferentes com o passar do tempo”.

FICHA TÉCNICA

Título: Os três porquinhos em: depois do sopro do lobo

Autora: Palmira Heine

Editora: Casulinho

ISBN: 9786598368418

Páginas: 20

Preço: R\$ 45

Onde comprar: Amazon | Site Palmira Heine



Credibilidade

Js.

Mais que uma conquista, um voto de confiança
que renovado diariamente ao longo dos últimos 26 anos.

LITERATURA

Sobre a autora:

A baiana Palmira Heine é escritora, professora e poeta. Doutora em Linguística, é membro da Confraria Poética Feminina e do coletivo de escritoras de livros infantojuvenis da Bahia, Mulherio das Letras. Além de Os três porquinhos em: depois do sopro do lobo, publicou as obras “Chapeuzinho no Pelô”, “Mila, a pequena sementinha”, “A outra história de Dona Baratinha”, “Rã Zinza” e “A Cigarra e a Formiga: uma aventura em Salvador”.

Redes sociais da autora:

Instagram: [@palmiraheine](#)
Site: www.palmiraheine.com.br



PROTEJA SUAS CONQUISTAS, CONTE COM A **REALIZA**



Assistências que atendem
suas necessidades 24 horas
sete dias por semana.



Rua: Joana Angélica, 245 – 1º Andar – Sala 01
Sênio Clínica – Brumado – BA

 (77) 9 9957-6500

INFRAESTRUTURA

Vitória da Conquista e zona rural recebem duplicação e pavimentação de vias com projeto da Secretaria de Infraestrutura do Governo do Estado da Bahia

As obras de pavimentação na zona rural, nas vias do Pradoso e Bate Pé que ligam a Gameleira, tem prazo de finalização em março de 2025

GABRIELA COSTA MATIAS

gabrielacostamatias@hotmail.com

Nesta quinta-feira (03), o Governo do Estado da Bahia, por meio da Secretaria de Infraestrutura do Estado da Bahia (Seinfra), promoveu uma visita técnica às áreas da zona urbana e rural de Vitória da Conquista, onde estão sendo executados projetos de duplicação de vias e pavimentação.

O superintendente de Infraestrutura e Transportes da Secretaria de Infraestrutura do Estado da Bahia, Saulo Filho Pontes, indica que a duplicação do contorno da Avenida Presidente Vargas, que envolve pavimentação e restauração do trecho que abrange da Travessa Presidente Vargas até o contorno Rodoviário Leste da cidade, favorece o trânsito e a população que circula a área. A obra, que terá cerca de 3 km, está 64,54% concluída. O intuito é de implementar iluminação, faixas de pedestres e ciclo-vias, essas estão em fase de licitação.



FOTO: FELIÃO ALMEIDA/GOVBA



Parte do trecho que liga os Distritos de Pradoso e Bate-Pé em pavimentação com previsão de entrega em março de 2025.

De acordo com Saulo Pontes, as obras do trecho que liga os Distritos de Pradoso e Bate-Pé estão transformando uma estrada vicinal em uma rodovia estadual (BA). “Com a realização de um grande volume de terraplenagem e pavimentação como parte do programa do governador Jerônimo que visa conectar com pavimentação todos os distritos e povoados do Estado”, afirmou o superintendente. Acrescentando ainda que esse trabalho além de garantir o escoamento da produção local, também “contribui para fixar as famílias nos núcleos agrícolas, oferecendo e facilitando o acesso à educação, saúde e segurança”.

FOTO: FELIÃO ALMEIDA/GOVBA



Carolina Alves dos Santos, 77 anos, moradora de Bate Pé, deseja mais segurança do tráfego de motos e carros com a chegada da pavimentação no trecho da BA-262 que liga Vitória da Conquista ao distrito.

Já a via que liga a área urbana à zona rural, BA-262, terá duplicação da via próxima ao Centro de Abastecimento de Vitória da Conquista (CEAVIC) com sentido aos Distritos de Pradoso, Bate-Pé e Gameleira. Segundo dados da Seinfra, as obras de pavimentação em andamento tem investimento de R\$ 86 milhões, que inclui também: 14,88 km do Centro Industrial dos Imborés; a pavimentação do Entroncamento da BA-262 - Povoado do Pradoso - Povoado de Bate-Pé, com 21,90 km e a restauração e pavimentação de Barra do Choça - Vitória da Conquista e Acessos ao Cafezal e a BR - 415, com 30,25 km.

FOTO: FELIÃO ALMEIDA/GOVBA



Superintendente da Secretaria de Infraestrutura (Seinfra), Saulo Filho Pontes, indica melhora no trânsito das zonas urbana e rural de Vitória da Conquista, com a duplicação e pavimentação nas principais vias do município.

Dona Carolina Alves dos Santos, dona de casa com 77 anos, moradora de Bate-Pé desde que nasceu, relata que a estrada tinha suas dificuldades e com a pavimentação do trecho, ela espera ter a melhoria para o trânsito de carros e motos com segurança na região: “Eu vou ficar feliz com uma estrada dessa aí né...isso é, se eles não andarem correndo demais e é por isso que tem muito acidente, porque eles não querem andar, querem voar”. A via deve ser inaugurada em março de 2025.