



FOTO: ADOBE STOCK

Brasil registrou uma morte a cada 30 horas por Homotransfobia em 2024

Págs. 24 a 26

Jornal do Sudoeste

A P E N A S A V E R D A D E

Referência na Educação no Estado, Licínio de Almeida representou a Bahia no evento de lançamento do Programa Mais Professores



FOTO: RICARDO STUCKERT/SECOM PR

Págs. 20 e 21

Guerra de narrativas: Prefeito de Rio de Contas diz ter recebido máquina pública sucateada, ex-gestor rebate e mostra documentos que provariam o contrário

Págs. 03 a 05



FOTO: [HTTPS://DRATHAISATINOCO.COM.BR/](https://drathaisatinoco.com.br/)

O CÂNCER DO COLO DO ÚTERO É O TERCEIRO TIPO DE CÂNCER QUE MAIS AFETA MULHERES NO BRASIL

Págs. 33 e 34

EDITORIAL

■ **ANTÔNIO LUIZ**
Editor@jornaldosudoeste.com

Coragem e Fé: A mensagem da Bispa Mariann Edgar Budde ao ‘homem mais poderoso do mundo’

“Este povo se aproxima de mim com a sua boca e me honra com os seus lábios, mas o seu coração está longe de mim.” Mateus 15:8

Mais do que simplesmente desafiar o que se autodenomina o “homem mais poderoso do mundo”, a Bispa Mariann Edgar Budde, de Washington, em seu sermão durante o Culto Especial que ocorre tradicionalmente no dia seguinte à posse do presidente dos Estados Unidos da América, expôs a fragilidade de um líder dominado pelo ego, pela manipulação e por uma insaciável sede de poder. Na manhã do dia 21, na Igreja St. John’s Episcopal Church, a Pastora Anglicana refletiu com serenidade, amor e coragem sobre a mensagem de Jesus Cristo, tal como registrada na Bíblia.

Olhando nos olhos de um homem acostumado a receber adulação e, de forma alarmante, até mesmo idolatria, a Bispa Mariann Edgar Budde fez o Presidente dos Estados Unidos da América confrontar sua própria insignificância. Ela o lembrou de que, em seu discurso de posse, ele mencionou ter sentido a “mão providencial de um Deus amoroso” ao retomar a presidência. Com isso, pediu que ele tivesse misericórdia das pessoas aterrorizadas no país, referindo-se a Decretos que promovem, entre outras medidas, a deportação de imigrantes ilegais e o desmantelamento de programas que protegem a diversidade, os direitos humanos e o meio ambiente.

Ao expressar o que milhões de cidadãos, nos Estados Unidos e ao redor do mundo, desejariam dizer ao homem que, embriagado pelo poder e seduzido pela vaidade, proclamava que “nós (os Estados Unidos da América) não precisamos de ninguém”, a Bispa Mariann Budde refletiu a mesma coragem e determinação dos que, imperfeitos e pecadores, acreditam na mensagem de Jesus. Eu seu sermão ela deixou implícito o Evangelho de Marcos (4,18- 19): “O Espírito do Senhor está sobre mim, porque Ele me ungiu para anunciar a boa nova aos pobres. Enviou-me a proclamar a liberdade aos cativos e a recuperação da vista aos cegos, a pôr em liberdade os oprimidos, a proclamar o ano da graça do Senhor”.

Esperança, transformação e reconciliação – termos que parecem ter desaparecido do vocabulário do Presidente Trump e de seus milhares de seguidores mundo afora – foram a inspiração da Bispa Mariann Edgar Budde, uma mulher de estatura pequena e aparência delicada, que não se intimidou diante daquele que, equivocadamente, muitos que se dizem cristãos chamam de “o homem mais poderoso do mundo”. Ela ressaltou que ninguém é maior do que Aquele que sempre ensinou sobre amor, perdão e reconciliação, enfatizando a importância do amor a Deus e ao próximo, que fundamenta Seus ensinamentos éticos. Sem recorrer a ataques pessoais, a Bispa Mariann Budde simplesmente pregou o verdadeiro Evangelho, em contraste com o que Trump e seus seguidores frequentemente invocam como um mantra.

“Em nome de Deus, tenha misericórdia das pessoas que estão com medo... Aqueles que colhem nossos alimentos, limpam nossos escritórios e cuidam de nós nos Hospitais. Eles podem não ser cidadãos ou ter a documentação adequada, mas, em sua maioria, não são criminosos. Pagam impostos e são bons vizinhos”, ponderou a Reverenda, ao enfatizar a necessidade de proteger “a dignidade de todos” e evitar a “demonização do outro”. Ela lembrou que Jesus pediu para amarmos não apenas nossos vizinhos, mas também nossos inimigos.

Ao criticar aqueles que dividem a sociedade entre “pessoas de bem e os outros”, enfatizando que todos somos “pessoas”, a Bispa Anglicana enviou uma mensagem aos que se dizem cristãos, mas não vivem de acordo com seus ensinamentos: “Deus não se impressiona com nossas orações se não agimos de maneira correspondente”.

Cumprindo seu papel como cristã, sem medo ou servilismo, mesmo diante do influente presidente dos Estados Unidos da América, a Reverenda enviou um recado não apenas para Donald Trump, mas para todos que se dizem seguidores de Jesus, independentemente de sua religião ou localização geográfica: não é papel dos que professam os ensinamentos de Cristo adular os poderosos em suas maldades, mas confrontá-los em suas escolhas que desagravam a Deus e vão contra a vida.

EXPEDIENTE

O Jornal do Sudoeste, o JS Notícias, o Portal Jornal do Sudoeste hospedado em <http://www.jornaldosudoeste.com> e todos as demais redes sociais cujos endereços eletrônicos são identificados pela terminação “.jornaldosudoeste.com”, são mantidos AGÊNCIA SUDOESTE - JORNALISMO, ASSESSORIA E PESQUISAS LTDA, com sede na Praça Capitão Francisco de Souza Meira, SI 04 e 05, Centro, Brumado/BA, Brasil, CEP 46.100-155 e inscrita no CNPJ/MF sob o nº 36.607.622/0001-20

CONSELHO EDITORIAL
Antônio Luiz da Silva
Antônio Novais Torres
Leonardo Santos

EDITOR EXECUTIVO/DIRETOR DE REDAÇÃO
Antônio Luiz da Silva
(77) 99838-6283 - (77) 99119-6080
editor@jornaldosudoeste.com

CHEFE DE REDAÇÃO ADJUNTA
Gabriela Oliveira de Jesus
(77) 98816-6680
reportagem@jornaldosudoeste.com

Laís da Silva Martins
Repórter de Área/Video Repórter

Ticianá Ché Pacheco de Carvalho
Repórter de Área/Video Repórter

Isadora Araújo
Estagiária de Jornalismo (Jovem Aprendiz)

REPORTAGEM
Cássio Silva Bastos - (77) 99919-1997
cassiobastos_45@gmail.com

Evandro dos Santos Braz - (77) 99940-6496
esbraz@hotmail.com

Gabriela Costa Matias - (77) 99997-5679
Repórter de Área/Video Repórter

Jailton Neri dos Santos
jailtonneri@outlook.com.br

Lucimar Almeida da Silva - (77) 99195-2858
lucimaralmeidajs@gmail.com

COMUNICAÇÃO VISUAL/ ESTRATÉGIA
DIGITAL/SOCIAL MEDIA

DESIGNER GRÁFICO
Maria Cristiane da Silva
(77)99967-2218
(77) 99872-5389
diagramacao@jornaldosudoeste.com

AUXILIAR/DESIGNER GRÁFICO
Guilherme Miller Teixeira Rodrigues
(77) 99103-2803
diagramacao@jornaldosudoeste.com

DEPARTAMENTO FINANCEIRO
Maria Augusta dos Santos e Silva
(77) 99838-6265
augusta@jornaldosudoeste.com

COMERCIAL/ATENDIMENTO AO CLIENTE
Maíra Bernardes Pinto
(77) 99804-5635
secretaria@jornaldosudoeste.com

REDAÇÃO
(77) 99872-5689
reportagem@jornaldosudoeste.com
jornalismo@jornaldosudoeste.com
redacao@jornaldosudoeste.com
erramos@jornaldosudoeste.com

CONTATO DIRETO - SUGESTÃO DE PAUTAS
(77) 99838-6283
(77) 98816-6680
editor@jornaldosudoeste.com
reportagem@jornaldosudoeste.com

REPRESENTANTES COMERCIAIS
Shirley Ribeiro Alves - (77) 98801-3338

X jsudoestebahia

www.jornaldosudoeste.com

📷 jornaldosudoeste

☎ (77) 99872-5389

📺 @JornalDoSudoesteCanalJS

📱 @jornalsudoestebahia

O Jornal do Sudoeste não mantém vínculo de qualquer espécie com seus colaboradores (articulistas), sendo a responsabilidade de cada um deles o conteúdo de seus textos

◦ **Sucessão Municipal**

Guerra de narrativas: Prefeito de Rio de Contas diz ter recebido máquina pública sucateada, ex-gestor rebate e mostra documentos que provariam o contrário

■ **DA REDAÇÃO**
redacao@jornaldosudoeste.com

Em meio a um clima de tensão política que persiste, passados mais de três meses do pleito eleitoral, Rio de Contas se vê envolta em uma polêmica que tem dominado os noticiários regionais. O atual Prefeito, Célio Evangelista da Silva (PSD), após ser empossado no último dia 1º, declarou em entrevista - inclusive gravada em vídeo - que foi repercutida em redes sociais e por blogs da região, que teria herdado uma “terra arrasada” de seu antecessor, Cristiano Cardoso de Azevedo (PSB).



FOTO: REPRODUÇÃO/REDES SOCIAIS.

Prefeito Célio Evangelista da Silva (PSD) denuncia “situação de terra arrasada” deixada por seu antecessor que estaria impedindo uma Administração com normalidade.

Segundo o Prefeito, a situação financeira e estrutural da Prefeitura apresenta sérios problemas, dificultando a execução de projetos e a continuidade de serviços essenciais, ressaltando, inclusive, que equipamentos e documentos teriam sido furtados no apagar das luzes da gestão anterior. “Recebemos o município completamente sucateado”, apontou Célio Evangelista, destacando, por exemplo, que das oito ambulâncias que compõem a frota do Hospital Municipal, apenas uma estaria em condições de atender à população, ainda assim, sua bateria teria sido roubada. Enfatizou, ainda, que a máquina de Raio X estaria quebrada.

Os possíveis roubos de equipamentos e bens públicos, entre os quais escadas e botijão de gás, segundo o Prefeito Célio Evangelista da Silva, também teriam ocorrido no prédio da Prefeitura Municipal.



Jornaldosudoeste



FOTOS: DIVULGAÇÃO/PMRC

Segundo o Prefeito, a frota municipal (veículos e máquinas) recebida do antecessor está sucateada e sem condições de uso.

O social democrata apontou também que a frota municipal foi recebida toda sucateada. “Os Ônibus Escolares foram depenados. Os motores estão ‘batidos’. A única máquina funcionando é uma retroescavadeira”, lamentou, convidando a população para testemunhar o que afirmara.

Ainda sobre a área da Saúde Pública, o Prefeito disse que desde dezembro os Postos de Saúde não estariam funcionando devido às péssimas condições (estruturais) em que se encontram. “Nossa Saúde está um caos. Os Postos (de Saúde) estão fechados por falta de condições adequadas. Até os arquivos on line da Prefeitura foram apagados”, ressaltou o Gestor.

Na área financeira, o Prefeito diz ter herdado uma dívida milionária. Apenas com a Empresa Baiana de Água e Saneamento (Embasa), destaca o Gestor, há contas atrasadas entre seis e sete meses, com notificação de corte do fornecimento para prédios públicos, que somam mais de R\$ 111 mil. “A situação ainda é mais crítica em relação à Coelba (concessionária dos serviços públicos de distribuição de energia elétrica)”, aponta Célio Evangelista, lembrando que a empresa também já notificou a Prefeitura com Avisos de Corte, cujo débito referente aos três últimos meses de 2024 soma mais de R\$ 226,5 mil.

Em uma postagem em suas redes sociais, Célio Evangelista da Silva denuncia, ainda, que teria sido notificado pelo Banco do Brasil e pela Caixa Econômica Federal que seu antecessor não teria repassado os valores referentes a descontos em folha de pagamento de valores correspondentes às mensalidades dos empréstimos consignados feitos por servidores municipais, que somados são quase R\$ 83 mil.

“Além disso, a Policlínica Regional de Brumado nos cobrou R\$ 41.976,69 referente a três meses de pagamento em atraso, o que agrava, ainda mais, o cenário. Esses valores se somam às dívidas já mencionadas com o Banco do Brasil, a Caixa Econômica Federal, a Coelba e a Embasa. No total, estamos lidando com um montante superior a R\$ 1.200.000,00 em dívidas acumuladas”, enfatizou o Prefeito, acrescentando que os débitos deixados pelo seu antecessor estariam comprometendo, inclusive, o funcionamento e a prestação de serviços essenciais à população rio-contense. Segundo o Gestor, esses valores (dívida herdada) poderiam estar sendo e serem destinados a investimentos nas áreas da Saúde, da Educação e da Infraestrutura, que classificou como vitais, “mas, infelizmente, estão sendo consumidos pela herança de dívidas deixadas para trás (pelo antecessor)”

Pedindo paciência para a população, que também convocou para estar vigilante e fiscalizando os atos da Administração Municipal, o Prefeito Célio Evangelista da Silva reafirmou que está, juntamente com sua equipe, trabalhando para superar o que chamou de “momento difícil”.

A reportagem do **JS** tentou, insistentemente, ouvir o Prefeito Célio Evangelista da Silva (PSD), inclusive através do Chefe de Gabinete, Rodolfo Abreu Teixeira, para que ele pudesse esclarecer se confirmava ter recebido a Prefeitura sem que a Transição de Governo tivesse sido realizada conforme determina a legislação vigente; que a Prefeitura foi recebida com a estrutura física e administrativa sucateada, inclusive com móveis furtados, documentos extraviados, computadores e equipamentos inoperantes, comprometendo a oferta de atendimento e serviços básicos à população de Rio de Contas; que recebeu a máquina pública com dívidas de R\$ 1,2 milhão; se os fatos foram denunciados ao Ministério Público Estadual, e como explica os documentos apresentados pelo ex-prefeito, supostamente assinados por membros da Equipe de Transição que nomeou, atestando que as informações requeridas foram prestadas, que os documentos (arquivos) foram disponibilizados e que a estrutura física e administrativa e os bens públicos estavam em perfeita ordem?

O espaço continua aberto caso o Prefeito Célio Evangelista da Silva entenda que deva se manifestar e prestar esclarecimentos à população rio-contense.

Outro lado

EX-PREFEITO CONTESTA VERSÃO DO SUCESSOR

A versão do Prefeito Célio Evangelista da Silva (PSD), tão logo ganhou repercussão, principalmente nas redes sociais, foi prontamente contestada pelo ex-prefeito Cristiano Cardoso de Azevedo (PSB), que através de um vídeo postado nas redes sociais apresentou uma série de documentos, dados e fotografias que, segundo ele, provam que sua Administração estava e foi entregue ao sucessor em plena ordem. “Estamos vivendo uma guerra de narrativas. A verdade é que deixamos a Prefeitura com as contas em dia, funcionando plenamente, principalmente a área da Saúde, além de vários projetos em andamento. Há documentos, assinados por membros da Equipe de Transição indicada pelo atual Prefeito, que comprovam a real situação da nossa gestão”, declarou Cristiano Azevedo, desafiando o Prefeito a exibir os documentos assinados por seus Assesores ou desmenti-los publicamente.

O ex-prefeito Cristiano Cardoso de Azevedo (PSB) desafiou o atual Prefeito a desmentir seus Assessores que atestaram que entregou a Prefeitura “com as contas em dia, funcionando plenamente, principalmente a área da Saúde, além de vários projetos em andamento”.



FOTO: REPRODUÇÃO/REDES SOCIAIS

Os documentos e vídeos apresentados pelo ex-prefeito revelam que, ao fim de sua gestão, a Prefeitura funcionava e estava plenamente em condições de ser ocupada pela nova gestão, que todo o processo de Transição de Governo foi feito obedecendo os Princípios que regem a Administração Pública – Legalidade, Moralidade, Impessoalidade e Transparência – com as contas em dia, inclusive pagamento de 13º salário e salário de dezembro dos servidores municipais, e tinha um superávit orçamentário e investimentos em infraestrutura que estavam sendo realizados. Além disso, ele enfatizou que não houve dívidas significativas deixadas para a nova Administração, desafiando, mais uma vez, o atual Prefeito a apresentar provas concretas das alegações de crise. “Todo o processo foi documentado e acompanhado por servidores efetivos para garantir a transparência. No dia 1º de janeiro de 2025, entregamos formalmente a Equipe de Transição, designada pelo novo Governo. Fizemos tudo dentro da legalidade e com responsabilidade”, pontuou o ex-prefeito,

Segundo Cristiano Cardoso de Azevedo, o atual Gestor (Célio Evangelista da Silva), por conta dos muitos “compromissos” que teria assumido, e sabe que terá dificuldades em atender, estaria lançando mão de fake news, para desviar a atenção da população para o que, previu, será “uma gestão desastrosa”.

Em suas redes sociais e entrevistas que concedeu após a divulgação das supostas irregularidades que o atual gestor herdou de sua Administração, Cristiano Cardoso de Azevedo enfatizou que a área da Saúde, por exemplo, foi entregue funcionando regularmente, “como, aliás, funcionou até o dia 31 de dezembro de 2024”.

Insistiu que a população rio-contense pode testemunhar a veracidade de suas afirmativas e que o atual Gestor “falta com a verdade” quando faz acusações que sugeriu são levianas.

“A verdade, mais cedo ou mais tarde, haverá de aparecer. O que a gestão atual tem de fazer é dar continuidade ao que nós fizemos”, ressaltou, acrescentando que teria, inclusive, a pedido do da equipe do atual Prefeito, aditivado dezesseis contratos para que não houvesse desabastecimento ou faltassem equipamentos e materiais indispensáveis para o funcionamento de diversos setores da Administração Municipal.

A reportagem do JS tentou ouvir o ex-prefeito Cristiano Cardoso de Azevedo (PSB), para que ele pudesse apontar se adotaria alguma medida judicial contra as afirmativas feitas por seu sucessor em relação à Transição de Governo e situação estrutural e financeira que alega ter recebido a Prefeitura Municipal, mas não obteve respostas.

O espaço continua aberto caso queira se manifestar.

POPULAÇÃO DIVIDIDA

A população, dividida em opiniões, acompanha de perto o desenrolar dessa disputa. Os apoiadores mais inflamados de ambos os lados trocam acusações e defendem suas versões. Partidários do atual Prefeito reforçam que a situação caótica denunciada vai exigir que a população tenha paciência e acompanhe de perto o que chama de “reconstrução da estrutura física e administrativa do município”, dando um crédito de confiança para o Prefeito Célio Evangelista poder colocar a casa em ordem.

Já os apoiadores do ex-prefeito, dizem que as afirmativas feitas pelo atual Gestor não passam de fake news e tentam desacreditar as denúncias apontando que nos oito anos da gestão do ex-prefeito Cristiano Cardoso de Azevedo o município avançou em todas as áreas, notadamente na da Saúde.

Cidadãos ouvidos aleatoriamente nas ruas da cidade pela reportagem do JS, no entanto, em sua expressiva maioria, expressaram preocupação com a gestão pública e o futuro da cidade, em meio à guerra de narrativas entre o atual Prefeito e seu antecessor. A disputa verbal entre os dois líderes tem gerado incertezas e apreensões entre os moradores, que temem os impactos dessa rivalidade na Administração Mu-

nicipal. A maioria dos entrevistados expressaram suas inquietações sobre a estabilidade política, a continuidade dos projetos em andamento e a implementação das ações prometidas na campanha pelo atual Gestor. Muitos questionam, diante desse cenário de conflito, considerando a hipótese das denúncias feitas por pelo Prefeito Célio Evangelista se confirmarem, se o município conseguirá atender às demandas da população.

À medida que a batalha de narrativas avança, Especialistas em política regional alertam que essa disputa pode afetar não apenas a imagem dos políticos envolvidos, mas também a confiança da população nas Instituições. “É fundamental que a verdade prevaleça”, aponta um experiente político regional, reforçando que as duas partes devem acionar os órgãos de controle, entre os quais o Ministério Público, para que tudo seja devidamente esclarecido. Ele ressaltou, ainda, que o cenário político de Rio de Contas tem levado a uma reflexão sobre a importância da transparência e da responsabilidade na gestão pública, bem como a necessidade de um diálogo construtivo entre os líderes políticos para garantir o bem-estar da comunidade e o progresso dos municípios.

ANDRÉ NAVES

André Naves é Defensor Público Federal formado em Direito pela USP, especialista em Direitos Humanos e Inclusão Social, mestre em Economia Política pela PUC/SP. Cientista político pela Hillsdale College e doutor em Economia pela Princeton University. Comendador cultural, escritor e professor (Instagram: @andrenaves.def).



A democracia ainda está aqui

A democracia brasileira, alicerce do Estado Democrático de Direito, atravessou um período de grave afronta em 08 de janeiro de 2023, quando tramas golpistas culminaram em vandalismo terrorista. Contudo, mesmo diante dessas ameaças, a democracia não apenas resistiu; reafirmou-se como um sistema essencial à existência do Brasil enquanto Estado. Esta é uma verdade fundamental: o Estado brasileiro – ou seja, sua estrutura jurídica e institucional – só subsiste enquanto for um Estado Democrático de Direito.

Em outras palavras, não há Brasil fora da democracia. Mas o que é a democracia? É a expressão da vontade da maioria, equilibrada pela garantia da dignidade dos grupos minorizados. É, sobretudo, um mecanismo para a concretização e expansão dos Direitos Humanos. Isso significa que o Brasil, como Estado, só pode existir enquanto se comprometer com a promoção dos Direitos Humanos. Sem isso, o próprio conceito de Nação se dissolve.

Pergunta-se então: o que são os Direitos Humanos? São todos aqueles direitos que emanam dos cinco direitos fundamentais descritos no artigo 5º da Constituição Federal:

1. Vida – Não apenas o direito de nascer e sobreviver, mas a garantia das condições necessárias ao pleno desenvolvimento da personalidade.
2. Liberdade – A capacidade de cada indivíduo assumir a responsabilidade por suas escolhas e consequências.
3. Igualdade – O acesso equitativo às condições básicas que permitem a todos realizar seu potencial único.
4. Propriedade – O respeito ao que é próprio do ser humano, incluindo suas crenças, saberes, trabalho e bens.
5. Segurança – Um conceito amplo que inclui segurança alimentar, sanitária, educacional, trabalhista e contra a violência.

Na medida em que esses direitos são concretizados, aumenta a emancipação de cada cidadão, aprofundando a qualidade da democracia e do Estado Democrático de Direito. Dessa forma, cidadãos emancipados compreendem que a democracia vai além do voto. Ela se manifesta na determinação de políticas públicas, moldadas pela atuação constante de indivíduos e coletividades.

A democracia se concretiza no dia a dia: na alimentação adequada, no acesso à educação, no trabalho digno, nas expressões artísticas e, em situações extremas, no protesto. Ambientes inclusivos são indispensáveis para a democracia, pois apenas neles a emancipação cidadã se torna possível. Nesse sentido, é revoltante vivermos em uma sociedade tão excludente, onde os Direitos Humanos são frequentemente desrespeitados.

Um exemplo recente ilustra bem essa situação: em 06 de janeiro de 2025, mães de crianças com Transtorno do Espectro Autista (TEA) foram detidas por protestarem em defesa dos direitos de seus filhos, garantidos por decisão judicial. Essas manifestações, que cobram a implementação de direitos fundamentais, merecem aplausos, pois são uma expressão legítima da democracia.

Assim, reafirmamos que a democracia brasileira ainda está aqui. Ela não apenas resiste às ameaças, mas também se fortalece através da luta de cidadãos comprometidos com a justiça, a inclusão social e os Direitos Humanos. Cabe a cada um de nós o dever de preservá-la e aprofundá-la, construindo um Brasil mais justo e digno para todos.

Por fim, deixo um alerta para todos nós: Não podemos repetir erros históricos. Quem teve a liberdade de atentar contra a democracia deve assumir a responsabilidade por seus atos. Isso é essencial para preservar o Estado Democrático de Direito. Os ataques de 08 de janeiro de 2023, caracterizados por vandalismo e terrorismo, não podem ser tratados com leniência. Devemos clamar por justiça.

Sem Anistia!

GOVERNADOR ENTREGA UNIDADE INTEGRADA DAS POLÍCIAS CIVIL E MILITAR E AUTORIZA NOVOS INVESTIMENTOS EM CATURAMA

■ DA REDAÇÃO *
redacao@jornaldosudoeste.com

Na tarde e noite do último domingo, 19, o Governador Jerônimo Rodrigues Souza (PT), acompanhado dos Secretários de Estado do Desenvolvimento Rural e da Infraestrutura de Transporte, Energia e Comunicação da Bahia, respectivamente Osni Cardoso de Araújo e Sérgio Luís Lacerda Brito; do Subsecretário de Estado da Segurança Pública, Marcel Ahringsmann de Oliveira, e da Delegada Geral da Polícia Civil da Bahia, Delegada Heloisa Campos de Brito, cumpriu agenda de trabalho em Caturama para entrega de obras e anúncio de novos equipamentos.

Na cidade, ao lado do Prefeito Antônio – Tõe – Leão Bonfim (PSD) e do Subsecretário de Estado da Segurança Pública, Marcel Ahringsmann de Oliveira, e da Delegada Geral da Polícia Civil da Bahia, Delegada Heloisa Campos de Brito, o Governador inaugurou a Unidade Integrada de Segurança Pública, que abriga as novas sedes da Delegacia Territorial de Polícia Civil e do Pelotão da Polícia Militar, vinculados respectivamente à 20ª Coordenadoria de Polícia Civil do Interior/Brumado e à 4ª Companhia Independente de Polícia Militar/Macaúbas. A nova estrutura da Segurança Pública de Caturama, além de dispor de tecnologia moderna, inclusive Sistema de Videomonitoramento, conta com salas para recepção, atendimento ao público, Sala de Meios (para guarda de objetos apreendidos), de Reconhecimento Facial, e Administração. No Pelotão da Polícia Militar, foi criada uma área destinada à capacitação da tropa. A Unidade da Delegacia Territorial da Polícia Civil possui áreas específicas para investigação, reconhecimento e custódia de presos.



Foram investidos na construção e aquisição de mobiliários e equipamentos, incluindo Sistema de Videomonitoramento, da Unidade Integrada de Segurança Pública de Caturama, R\$ 4,3 milhões, financiados com recursos do Programa de Requalificação da Rede Física das Unidades Policiais na Bahia, operacionalizado pela Secretaria de Estado da Segurança Pública da Bahia.

Durante o ato de inauguração da Unidade Integrada de Segurança Pública, o governador Jerônimo Rodrigues destacou que os investimentos feitos pelo Governo do Estado na Segurança Pública – apontando, além das novas estruturas físicas das Unidades Policiais, aquisição de novas viaturas, contratação de mais Policiais Cívicos e Militares e aquisições de equipamentos (armamentos e de Inteligência) – são essenciais para aprimorar o trabalho das Polícias Civil e Militar, melhorando e dando mais eficiência ao atendimento à população e no combate à criminalidade.

Investimentos nas áreas da Saúde e Educação

Ainda em Caturama, Jerônimo Rodrigues fez a entrega a uma nova Ambulância para compor a frota municipal nos atendimentos aos cidadãos, garantindo mais agilidade nos deslocamentos de pacientes.

O Governador também assinou autorização para a Secretaria de Estado de Educação da Bahia adotar as medidas necessárias para cessão de um Ônibus Escolar para atender aos estudantes das redes públicas Estadual e Municipal da zona rural do município, que já a partir deste ano deverão adotar a Educação em tempo Integral.

Infraestrutura e Segurança Hídrica

Na área da infraestrutura, o Governador autorizou a Secretaria de Estado de Infraestrutura de Transporte, Energia e Comunicação da Bahia a elaborar o Projeto para pavimentação asfáltica do trecho da Rodovia BA-152 aos Distritos de Lagoa da Pedra e Feira Nova. Os investimentos previstos para as intervenções são de R\$ 4 milhões.

A Secretaria de Estado de Desenvolvimento Rural da Bahia, através da Companhia de Desenvolvimento e Ação Regional (CAR), foi autorizada pelo Governador a elaborar Projeto para construção de Passagens Molhadas no Povoado de Riachão dos Novatos.

A Secretaria de Estado de Desenvolvimento Rural da Bahia, através da Companhia de Desenvolvimento e Ação Regional (CAR), também foi autorizada pelo Governador Jerônimo Rodrigues executar as intervenções necessárias para limpeza de aguadas e lagoas em 40 Comunidades da zona rural do município.

Governador entrega Unidade de Beneficiamento de Leite



FOTO: WUIGA RUBINI/GOVBA

Ainda em Caturama, Jerônimo Rodrigues, inaugurou a nova Unidade de Beneficiamento de Leite e Derivados no Distrito de Fazenda Jacaré. A instalação do Laticínio Vale do Rio contou com investimentos de R\$ 1,5 milhão do Governo do Estado, através da Companhia de Desenvolvimento e Ação Regional, empresa da estrutura da Secretaria de Estado de Desenvolvimento Rural da Bahia. Sediada a cerca de oito quilômetros da sede municipal, a Unidade, administrada pela Associação Beneficente Fraternidade Comunitária da Comunidade de Marota e Adjacências, permitirá que a produção local chegue a até cinco mil litros de leite por dia, fortalecendo, assim, a cadeia de laticínios da região.

Durante a cerimônia de inauguração, o Governador Jerônimo Rodrigues enfatizou o compromisso do Estado em apoiar projetos estruturantes que se alinhem às necessidades dos municípios, ressaltando a importância de fortalecer a agricultura familiar e promover a geração de renda.

O Presidente da Associação Beneficente Fraternidade Comunitária da Comunidade de Marota e Adjacências, Gildásio Batista da Silva, celebrou a entrega da Usina de Beneficiamento de Leite e Derivados, destacando que os pequenos produtores familiares agora passarão a contar com uma Unidade que aumentará sua capacidade de produção de mil para cinco mil litros de leite por dia, melhorando as condições financeiras e, consequentemente, a qualidade de vida das famílias.

“Isso (aumento da produção) irá melhorar significativamente as condições financeiras dos nossos produtores de leite. Agora, conseguiremos beneficiar o leite, o queijo, o iogurte e a manteiga. O impacto é enorme e garante a segurança das famílias. Temos agora a capacidade de produzir até cinco mil litros por dia e sabemos que há um mercado para distribuir nosso leite”, pontuou.

Com os novos equipamentos, a unidade vai modernizar sua pasteurização e comercialização de leite e derivados produzidos por cerca de 35 famílias. A produção também será direcionada ao programa Fome Zero, parceria do Governo do Estado com o Governo Federal.

Prefeito destaca e agradece visita do Governador



FOTO: WUIGA RUBINI/GOVBA

Recém empossado prefeito do município, depois de vencer as eleições com uma expressiva margem de votos (81,54% dos votos válidos), Antônio - Tõe - Leão Bonfim, do PSD, comemorou as importantes intervenções entregues e anunciadas pelo Governador na visita à Caturama. Destacou, especificamente, a autorização dada por Jerônimo Rodrigues para que a Secretaria de Estado de Infraestrutura de Transporte, Energia e Comunicação da Bahia elabore o Projeto para pavimentação dos 16 quilômetros da estrada que liga a sede do município ao Distrito de Feira Nova, que vai beneficiar quarenta localidades e impulsionar o desenvolvimento.

“Esse momento representa muito mais que a realização de uma obra, é a concretização de um sonho que há anos alimenta os corações de cada caturamense”, festejou o Prefeito, acrescentando que com a construção da estrada, o município prosperará ainda mais, uma vez que o acesso será facilitado, promovendo e proporcionando melhores condições para todos.

Por fim, o Prefeito agradeceu ao Governador por atender às reivindicações da população. “Agradecemos ao Governador por atender ao nosso clamor e tornar esse sonho uma realidade. Estamos confiantes de que dias melhores estão chegando e, juntos, continuaremos a lutar pelo progresso de Caturama”.

Festa do Padroeiro de São Sebastião

FOTO: WUIGA RUBINI/GOVBA



Cumprida a agenda de trabalho, no início da noite, o Governador Jerônimo Rodrigues Souza (PT), acompanhado do Prefeito Antônio - Tõe - Leão Bonfim (PSD), marcou presença nos festejos da Comunidade Católica em louvor ao Padroeiro de Caturama, São Sebastião.

O Governador e o Prefeito participaram da nona noite dos festejos, na Esplanada da Igreja Matriz, que antecedeu ao dia consagrado ao Santo Mártir São Sebastião, reunindo centenas de fiéis, presidida pelo Padre José Afonso.

INCLUSÃO DIGITAL

Força-tarefa do Governo do Estado promove ações de apoio à população de Bom Jesus da Lapa afetada pelas chuvas

■ LUCIMAR ALMEIDA *
lucimaralmeidajs@gmail.com

O Governo do Estado, através da Coordenação Geral de Ações Estratégicas de Combate à Fome, vinculada à Casa Civil e ao Gabinete do Governador, por intermédio do Programa Bahia Sem Fome (Programa Estadual de Combate à Fome do Governo do Estado da Bahia), deu início na quarta-feira (22) à entrega de mais 20 toneladas de alimentos para as famílias impactadas pelas chuvas em Bom Jesus da Lapa. Desde então estão sendo distribuídas mil cestas básicas e mil garrafas de água mineral de 1,5 litro, ampliando o suporte às famílias em situação de vulnerabilidade. Essa iniciativa integra um conjunto de ações do Governo do Estado, realizado por meio de diversas Secretarias e Órgãos, juntamente com a Prefeitura Municipal, com o objetivo de atender às necessidades emergenciais da população.



Além de distribuir alimentos e água, a Secretaria de Estado de Infraestrutura de Transporte, Energia e Comunicação da Bahia está realizando a limpeza e desobstrução da lagoa no Bairro Beira Rio, que acumulou uma grande quantidade de água devido às fortes chuvas que castigaram a região.



Credibilidade

Js.

Mais que uma conquista, um voto de confiança
que renovado diariamente ao longo dos últimos 26 anos.

As atividades incluem a remoção de vegetação e solo solto, utilizando escavadeiras hidráulicas, caminhões basculantes e mão de obra qualificada. O objetivo é facilitar o escoamento da água para o ponto mais baixo da lagoa, o que tornará mais eficiente a operação das bombas de drenagem, que são gerenciadas pela Empresa Baiana de Água e Esgoto (Embasa), autarquia vinculada à Secretaria de Estado de Infraestrutura Hídrica e de Saneamento da Bahia, que já concluiu a lavagem das ruas do Bairro e segue realizando, através de equipes técnicas e equipamentos, no trabalho de drenagem dos alagamentos, na recuperação do sistema de esgoto.



FOTO: MÁRCIO ANDRÉ/SECOM GOVBA



Para assegurar o funcionamento contínuo das bombas, mesmo em caso de falta de energia elétrica, um gerador foi instalado.

Bombas flutuantes foram colocadas para remover a água acumulada nas ruas, e um segundo equipamento flutuante foi adicionado para acelerar a sucção e o deslocamento da água da lagoa. Além disso, cinco caminhões de sucção e jateamento estão realizando a limpeza das casas afetadas e das vias públicas. Para otimizar a drenagem da lagoa, uma bomba estacionária com capacidade de 300 mil litros por hora foi instalada.

Técnicos da Superintendência de Proteção e Defesa Civil da Bahia (Sudec) estão em Bom Jesus da Lapa para oferecer suporte à população local. A equipe do órgão, em colaboração com a Secretaria de Estado de Infraestrutura de Transporte, Energia e Comunicação da Bahia trabalha na avaliação das casas afetadas e prestando assistência à Secretaria de Estado da Saúde da Bahia nas visitas às residências danificadas pelas chuvas. Desde a quinta-feira (23), os técnicos da Superintendência de Proteção e Defesa Civil da Bahia iniciaram uma força-tarefa para distribuir alimentos e kits de limpeza. O Corpo de Bombeiros Militar da Bahia também está participando, auxiliando nas operações de limpeza das ruas e realizando sobrevoos para monitorar as áreas afetadas.



FOTO: BRUNO SANTANA/SECOM GOVBA



O Governo do Estado também mobilizou equipe da Superintendência de Atendimento ao Cidadão (SAC), vinculado à Secretaria de Estado da Administração da Bahia, (Saeb), ajudando a Prefeitura Municipal a identificar as pessoas que necessitam da emissão de documentos e registros civis.

* COM INFORMAÇÕES DA SECRETARIA DE ESTADO DE COMUNICAÇÃO DA BAHIA

UM CONSULTÓRIO DE
**ENDOCRINOLOGIA EM
BRUMADO**
para chamar de seu!

NATHALE PRATES
ENDOCRINOLOGIA

Atendimento de
Segunda a Sexta

 Confira nossos
horários

DRA. NATHALE PRATES
• ENDOCRINOLOGIA •

HORÁRIOS DE
Atendimento 

- Segundas-Feiras** MANHÃ
- Terças-Feiras** MANHÃ
- Quartas-Feiras** TARDE
- Quintas-Feiras** MANHÃ E TARDE
- Sextas-Feiras** MANHÃ

 **Rua Coronel Paulino Chaves, 255**
Centro | Brumado - BA
Clínica ProBeauty.
(Prox. a Praça do Jurema)

 **Agendamento de consultas**
Via WhatsApp
(71) 99209-7355



PEDRO CARDOSO DA COSTA

Tem 44 anos e nasceu em Nova Soure, BA. Em 1980, como a maioria dos nordestinos, mudou-se para São Paulo em busca de melhores condições de vida. Depois de sucessivas tentativas e desistências, por não concordar com as metodologias do ensino, cursou Direito nas Faculdades Metropolitanas Unidas. Inventou curso particular de alfabetização de adultos. Mantém uma biblioteca comunitária em sua cidade natal. É funcionário, concursado, da Justiça Eleitoral há 22 anos, onde exerceu cargo de direção por algum tempo. É crítico contumaz da inércia da sociedade brasileira nas várias questões de cidadania, da morosidade vergonhosa das Justiças brasileiras.

Responsabilização Penal de Autoridades por Mortes em Áreas de Risco

Os problemas sociais no Brasil, infelizmente, seguem uma lógica de repetição, como enredos de novelas que atravessam décadas. Entre eles, um dos mais emblemáticos é o das mortes causadas pelas chuvas em áreas de risco. É preciso abandonar a prática de atribuir essas tragédias à Natureza ou ao acaso e reconhecer que, na grande maioria dos casos, há responsáveis que devem ser penalizados por homicídio, sob a ótica do dolo eventual.

O dolo eventual caracteriza-se quando o agente, mesmo sem intenção direta de causar um resultado, assume o risco de produzi-lo. Durante muito tempo, mortes causadas por motoristas embriagados foram tratadas como culposas, perpetuando a impunidade. Apenas após o agravamento desse tipo de crime, a Justiça passou a enquadrar algumas dessas ocorrências como dolo eventual, ainda que esporadicamente.

É hora de aplicar o mesmo entendimento jurídico às mortes provocadas pelas enxurradas em áreas de risco. Um exemplo recente dessa negligência foi a tragédia ocorrida no Rio Grande do Sul, em maio de 2024, onde centenas de pessoas morreram, em circunstâncias semelhantes às de 1941, sem que medidas preventivas eficazes tivessem sido tomadas.

A responsabilidade primária recai sobre o Poder Público, que define legalmente as áreas onde é proibido construir. No entanto, as mesmas autoridades frequentemente ignoram as próprias normas, permitindo que populações inteiras se instalem em locais perigosos.

Quando as tragédias ocorrem, as autoridades frequentemente culpam as vítimas, apontando 'teimosia' ou resistência a alertas de evacuação. O que se ignora, porém, é que muitos desses avisos chegam tarde demais, quando as enxurradas já estão intensas e deixar o local pode significar ser arrastado pelas águas. Assim, as famílias que permanecem em casa enfrentam uma escolha cruel entre a espera pela morte em casa ou a exposição imediata a um risco igualmente fatal ao abandonar a residência.

Embora falte empenho de parte da população em prevenir essas situações, a omissão do Poder Público em oferecer condições seguras e alternativas eficazes contribui diretamente para a perpetuação dessas tragédias.

A responsabilização penal precisa ser um marco. Além de impedir novas construções em áreas de risco, deve-se investigar e punir autoridades que, por omissão ou conivência, deixam de agir para prevenir tragédias, evitando ou retirando as construções das áreas de risco. Curiosamente, o Estado indeniza quem tem sua casa retirada por desapropriação, mas não assume a responsabilidade quando essas mesmas casas são levadas pelas águas, junto com vidas humanas.

Chegou a hora de romper com esse ciclo secular de impunidade e exigir que as autoridades sejam responsabilizadas. As vidas perdidas em cada verão não podem continuar sendo tratadas como números em estatísticas previsíveis, mas evitáveis.

GOVERNO DO ESTADO INAUGURA OBRAS, AUTORIZA INVESTIMENTOS E REFORÇA ATENDIMENTO ÀS FAMÍLIAS ATINGIDAS PELAS CHUVAS EM ITAMBÉ

■ GABRIELA OLIVEIRA
reportagem@jornaldosudoeste.com

O Governador Jerônimo Rodrigues Souza (PT) cumpriu, na tarde da sexta-feira (24), extensa agenda de trabalho em Itambé, acompanhado dos Secretários de Estado de Educação, da Saúde, da Assistência e Desenvolvimento Social da Bahia, respectivamente Rowenna dos Santos Brito, Roberta Silva de Carvalho Santana, Fabya Reis; do Subsecretário de Estado da Segurança Pública da Bahia, Marcelo Werner Derschum Filho; da Delegada Geral da Polícia Civil, Heloisa Campos de Brito, e do Diretor-Presidente da Companhia de Desenvolvimento e Ação Regional - CAR, órgão da estrutura da Secretaria de Estado do Desenvolvimento Rural da Bahia, Jeandro Laytynher Ribeiro.

Segurança Pública e Infraestrutura Urbana



FOTOS: JOA SOUZA/GOVBA

Jerônimo Rodrigues fez a entrega da nova sede da Delegacia Territorial de Itambé, Unidade vinculada à 21ª Coordenadoria Regional de Polícia Civil do Interior sediada em Itapetinga. A nova estrutura da Polícia Civil de Itambé, que integra o novo modelo integrado de Segurança Pública do Estado, exigiu investimentos de aproximadamente R\$ 2,6 milhões e conta com Gabinete para o Delegado, Recepção, Sala de Reconhecimento de Vítimas e Detentos, espaços para Triagem, Cartório, Custódia e Serviço de Investigação, além de estar equipada com Sistemas de Radiocomunicação e Videomonitoramento da Segurança Pública, além de apoio de Drones, Rastreadores, Kits de Arrombamento, Sistemas e Softwares para Investigação Criminal.

A nova sede da Delegacia Territorial de Itambé, conforme destacou o Governador, o Subsecretário de Estado da Segurança Pública da Bahia e a Delegada Geral da Polícia Civil, está totalmente alinhada com as diretrizes estabelecidas pela Secretaria de Estado da Segurança Pública da Bahia no sentido de oferecer aos Policiais Cíveis e servidores lotados na Unidade melhores condições de trabalho para disponibilizar aos cidadãos ao cidadão um atendimento mais eficiente, com mais qualidade e que esteja em sintonia com os anseios da população.



O Governador também fez a entrega das obras de pavimentação, iluminação e sinalização do trecho urbano de 2,03 quilômetros do acesso da Rodovia BA-263 às Avenidas Tancredo Neves e João Durval Carneiro. As obras foram executadas pela Secretaria de Estado de Infraestrutura de Transporte, Energia e Comunicação da Bahia, com investimentos da ordem de R\$ 3 milhões, financiados pelo Programa Bahia em Movimento, que tem como foco a recuperação e pavimentação de acessos e travessias urbanas nos municípios baianos.

Ainda na área da infraestrutura, o Governador assinou Ordem de Serviço autorizando a Secretaria de Estado de Desenvolvimento Urbano da Bahia, por meio da Companhia de Desenvolvimento Urbano do Estado da Bahia (Conder), a elaborar o Projeto para pavimentação de vias públicas do Bairro Campo Formoso, na sede municipal.

As estradas vicinais do Distrito de Cassilândia também serão requalificadas pelo Governo do Estado. Jerônimo Rodrigues assinou a autorização para que a Secretaria de Estado do Desenvolvimento Rural da Bahia, através da Companhia de Desenvolvimento e Ação Regional (CAR), celebre convênio com a Prefeitura Municipal para executar as intervenções.

Saúde Pública

Na área da Saúde Pública, o Governador reforçou as ações já comprometidas com o município e fez a entrega de um veículo que será utilizado na logística de transporte de insumos pela Secretaria Municipal da Saúde.

O Governador também fez a entrega de equipamentos - Processadora de Raio-X e Aparelhos de Ultrassom - mobiliário hospitalar e Cadeiras Odontológicas destinados Santa Casa de Misericórdia de Itambé e a Unidade Básica de Saúde, totalizando um investimento de quase R\$ 500 mil.

Educação

Na área da Educação, Jerônimo Rodrigues autorizou a Secretaria de Estado da Educação da Bahia a celebrar convênios com a Prefeitura Municipal para construção de duas Unidades Escolares, uma na sede municipal e outra no Distrito de São José do Colônia Escolas, as duas conforme Projeto da Escola 6 Salas de Aula com base no Projeto Padrão do Fnde (Fundo Nacional de Desenvolvimento da Educação) para o Ensino Fundamental.

O Governador também assinou autorização para a Secretaria de Estado da Educação da Bahia adotar as providências necessárias para cessão de uma Ônibus Escolar Rural à Prefeitura Municipal.

Assistência Social

A Secretaria de Estado da Assistência e Desenvolvimento Social da Bahia, que já está atuando, oferecendo serviços socioassistenciais voltados às famílias em situação de emergência em razão das fortes chuvas, foi autorizada pelo Governador Jerônimo Rodrigues a destinar recursos para ações emergenciais no município, incluindo a aquisição de cestas básicas e pagamento de aluguel social às famílias desabrigadas e desalojadas pelas fortes chuvas que castigaram o município, principalmente entre os dias 10 e 14 últimos.

Habitação Popular

Jerônimo Rodrigues assinou autorização para a Secretaria de Estado de Desenvolvimento Urbano da Bahia, por meio da Companhia de Desenvolvimento Urbano do Estado da Bahia (Conder), formalizar convênio com a Prefeitura Municipal para a construção de 54 Unidades Habitacionais do Programa Minha Casa Minha Vida, no Bairro Campo Formoso.

Desenvolvimento Rural



Ainda em Itambé, dentro das ações voltadas para o apoio e fortalecimento da agricultura familiar na região, o Governador Jerônimo Rodrigues e Jeandro Laytynher Ribeiro, Diretor-Presidente da Companhia de Desenvolvimento e Ação Regional – CAR, que faz parte da estrutura da Secretaria de Estado do Desenvolvimento Rural da Bahia, realizaram a entrega de Kits Produtivos do Mel e do Leite em um convênio celebrado com o Consórcio Intermunicipal do Rio Gavião (Civarleg). Essa iniciativa beneficiou quinze municípios da região e incluiu a entrega de 600 Colmeias, Tanques de Resfriamento de Leite e Máquinas Forrageiras.

PROTEJA SUAS CONQUISTAS, CONTE COM A **REALIZA**



Assistências que atendem
suas necessidades 24 horas
sete dias por semana.



Rua: Joana Angélica, 245 – 1º Andar – Sala 01
Sênio Clínica – Brumado – BA

WhatsApp (77) 9 9957-6500

o **Segurança Hídrica**

Governo do Estado vai investir em Sistemas de Abastecimento de Água na zona rural de Caculé

■ **DA REDAÇÃO**
redacao@jornaldosudoeste.com

O Governo do Estado, através da Secretaria de Estado de Infraestrutura Hídrica e Saneamento da Bahia, por meio da Companhia de Engenharia Hídrica e de Saneamento da Bahia (Cerb), vai investir na execução das obras de implantação dos Sistemas Simplificados de Abastecimento de Água que vai beneficiar as Fazendas Periperi da Tapera, Tapera e Caldeirão, na zona rural do município.



O anúncio foi feito na quarta-feira, 22, em reunião no Gabinete da Prefeitura Municipal, que contou com as presenças do Prefeito e do Vice-prefeito, respectivamente Pedro – Pedrão – Dias da Silva e Willian Lima Gonçalves, ambos do PSB, pelo Gerente Regional da Companhia de Engenharia Hídrica e de Saneamento da Bahia (Cerb/Caetité), Fernando Sávio da Silva.

No encontro, que também contou com as presenças dos Secretários Municipais de Administração e Finanças e de Obras e Saneamento, respectivamente Stefano da Silva Rios e Ciro Marques Fernandes Gonçalves, e o Gerente da Empresa Baiana de Águas e Saneamento (Embasa/Caculé), autarquia vinculada à Secretaria de Estado de Infraestrutura Hídrica e Saneamento da Bahia, Marcondes Lima Guimarães, foram entregues ao Prefeito o Projeto Executivo das Obras e assinados os documentos do Convênio celebrado entre os entes públicos. A expectativa, após a formalização do Convênio, é que as obras sejam iniciadas o mais rapidamente possível.

O Prefeito Pedro – Pedrão – Dias da Silva (PSB) comemorou a assinatura do Convênio e reforçou o comprometimento da gestão com o atendimento às demandas da população. O Prefeito reafirmou o compromisso feito em campanha de continuar se empenhando para dotar todas as Comunidades Rurais do município de água potável e encanada para dar dignidade para as famílias. Por fim, o Prefeito disse que os caculeenses podem estar certos que o Governo Municipal vai continuar trabalhando para alcançar a todos, indistintamente, levando as ações, obras e investimentos que a população reivindica. “É assim, com trabalho e parcerias sólidas, que seguimos levando mais dignidade e qualidade de vida para cada canto de Caculé. Estamos comprometidos com o bem-estar da nossa população!”, pontuou o Prefeito.

Consórcio Intermunicipal

Consórcio Intermunicipal de Saúde da Região de Vitória da Conquista e Itapetinga realiza primeira reunião de trabalho de 2025 com prefeitos eleitos e reeleitos

■ GABRIELA OLIVEIRA
reprotagem@jornaldosudoeste.com

No último dia 22, o Consórcio Intermunicipal de Saúde da Região de Vitória da Conquista e Itapetinga (Civista), realizou a primeira reunião de trabalho de 2025 com Prefeitos eleitos e reeleitos dos municípios consorciados. O encontro teve como principal objetivo, além de apresentar as instalações e serviços oferecidos pela Policlínica Regional, Unidade de Saúde que disponibiliza uma ampla gama de Especialidades Médicas e Exames de Alta Complexidade, consolidando-se como referência no atendimento de Saúde Pública, e discutir propostas e reforçar os compromissos com os Gestores para os próximos quatro anos.

Durante o encontro, conduzido pelo Presidente do Consórcio, Prefeito de Cândido Sales Maurílio Lemos das Virgens (PSD), os Técnicos lotados na Unidade apresentaram um balanço das ações realizadas e juntamente com os Gestores traçaram metas para o ano de 2025.

O prefeito de Cândido Sales e Presidente do Consórcio, Maurílio Lemos das Virgens (PSD), destacou no encontro a importância da colaboração entre os municípios e a Policlínica Regional, afirmando que a Unidade tem desempenha-



FOTOS: MARCOS FERRO - ASCOM/CIVISTA

do um papel fundamental na oferta de serviços especializados para a população dos municípios consorciados.

Ao dar boas-vindas aos novos Prefeitos e renovar as congratulações aos Gestores reeleitos, o Presidente do Consórcio Intermunicipal de Saúde da Região de Vitória da Conquista e Itapetinga (Civista) destacou como a Associação tem impac-

tado positivamente na vida dos pacientes. “Nosso objetivo é persistir na implementação de ações que garantam uma Saúde Pública de qualidade para o Sudoeste baiano”, pontuou Maurílio Lemos.

Diversas sugestões e reivindicações para melhoria da oferta e qualidade dos serviços prestados à população foram destacadas no encontro e, conforme res-

saltou o Presidente Maurílio Lemos das Virgens, serão objeto de uma audiência que será agendada com o Governador Jerônimo Rodrigues e a Secretária de Estado da Saúde da Bahia, Roberta Silva de Carvalho Santana, para garantir a ampliação dos serviços e procedimentos oferecidos pela Policlínica Regional aos municípios consorciados.

Participaram do encontro de 27 dos 28 Prefeitos dos municípios consorciados: Anagé (Rogério – de Zinho – Bonfim Soares, do PSD), Barra do Choça (Oberdan Rocha Dias, do Progressistas), Belo Campo (Fidélis – Neto Fidélis – Pereira Reis, do PSD), Bom Jesus da Serra (Welton Silva Andrade, do PSD), Caatiba (Humberto de Almeida Antunes, do PSD), Caetanos (Edas Justino dos Santos, do PCdoB), Cândido Sales (Maurílio Lemos das Virgens, do PSD), Caraibas (Renato – Renatinho – Lima dos Santos, do Progressistas), Condeúba (Micael – de Odílio – Batista Silveira, do MDB), Cordeiros (Devani Pereira da Silva, do PDT), Encruzilhada (Pedro Alves – Dr. Pedrinho – de Lacerda Sobrinho, do PCdoB), Ibicuí (Salomão Brito de Cerqueira, do PSD), Iguaí (Davi César Louzada Álvares Macedo, do Avante), Itambé (José Cândido – Candinho – Rocha Araújo, do PSD), Itapetinga (Eduardo Jorge Almeida Hagge, do MDB), Itarantim (Fábio Pereira Gusmão, do PSD), Macarani (Selma Rodrigues Souto, do PSD), Maetinga (Sérgio Barros Moreira, do Avante), Maiquinique (Valéria Ferreira Silveira Moreira, do PV), Mirante (Edno – Edinho do Maracujá – Silva Nascimento, do PT), Nova Canaã (Wadson – Dói Rocha – Oliveira Rocha, do



Avante), Piripá (Cristiano – Cris de Dema – Santos Silva, do PSD), Planalto (Cloves Alves Andrade, do PT), Poções (Irenilda – Dona Nilda – Cunha de Magalhães, do PCdoB), Presidente Jânio Quadros (Lélio Alves Brito Júnior, do PT), Ribeirão do Largo

(Jesuína – Zuina Borges – Moreira Borges, do Avante) e Tremedal (José Carlos – Zé Bahia – Vieira Bahia, do Avante). A prefeita de Vitória da Conquista, Ana Sheila Lemos Andrade (UB), foi representada no encontro pela Secretária Municipal de Saúde,

Fernanda Oliveira Maron, que reafirmou o compromisso do Governo Municipal conquistense de trabalhar em conjunto com os demais parceiros para melhorar os Serviços de Saúde Pública oferecidos à população regional.

o **Inclusão Digital**



Prefeitura de Bom Jesus da Serra instala wi-fi gratuito na área da Feira Municipal

■ **GABRIELA OLIVEIRA**
reportagem@jornaldosudoeste.com

Desde o dia 17, feirantes, comerciantes e cidadãos de bom-jesuenses que trabalham e frequentam o Mercado Municipal têm acesso a uma conexão à internet via Wi-Fi público gratuito, oferecido pela Prefeitura Municipal.

Essa iniciativa da Administração Municipal, que será expandida para outros espaços públicos da cidade, já conta com a instalação prevista de equipamentos nas Praças Idelfonso e da Lagoa. O objetivo é promover a inclusão digital, permitindo que comerciantes, feirantes e usuários do espaço público tenham acesso a recursos tecnológicos. Isso trará mais segurança e eficiência nas transações comerciais, além de facilitar o acesso a informações e entretenimento.

O Prefeito Welton Silva Andrade (PSD) destaca que a implementação do serviço de internet gratuita, começando pela Feira Livre, representa um marco significativo no início de sua gestão. Isso demonstra a intenção de não apenas cumprir as promessas feitas durante a campanha e atender às necessidades da população, mas também de fornecer ferramentas que contribuam para o desenvolvimento do município e a melhoria da qualidade de vida dos bom-jesuenses.

**TUDO QUE VOCÊ
PRECISA, EM UM
SÓ LUGAR!**

www.jornaldosudoeste.com
@jornaldosudoeste @jornaldosudoestebahia

Js.

EDUCAÇÃO



REFERÊNCIA NA EDUCAÇÃO NO ESTADO, LICÍNIO DE ALMEIDA REPRESENTOU A BAHIA NO EVENTO DE LANÇAMENTO DO PROGRAMA MAIS PROFESSORES

Estado foi representado no lançamento do Mais Professores pela Educadora liciniense Sílvia de Jesus Guimarães Almeida

■ DA REDAÇÃO
redacao@jornaldosudoeste.com

Desde 2009, o município de Licínio de Almeida tem se consolidado como uma verdadeira referência em Educação no Brasil, especificamente na Bahia. Com um conjunto de iniciativas e políticas públicas voltadas para a melhoria do Ensino, a cidade tem se destacado em rankings nacionais e do Estado, conquistado o reconhecimento de especialistas na área.

Um dos pilares do sucesso educacional do município é o investimento contínuo em infraestrutura e na capacitação e valorização dos professores, contribuindo para o aprimoramento das práticas pedagógicas e integração de novas metodologias de Ensino, direcionadas para enriquecer o currículo escolar e promover o desenvolvimento integral dos alunos, proporcionando experiências que vão além da sala de aula. A participação da comunidade também é incentivada, fortalecendo o vínculo entre a Escola e os familiares.

Resultados e Reconhecimento

Os resultados dessas iniciativas são visíveis. O município tem se destacado em avaliações de desempenho acadêmico, como o Ideb (Índice de Desenvolvimento da Educação Básica), alcançando notas acima da média nacional. As Escolas têm apresentado avanços significativos em disciplinas como Português e Matemática, refletindo o comprometimento de professores, alunos e da Administração Pública.

O reconhecimento vem não apenas em forma de prêmios, mas também por meio da procura de outros municípios que buscam entender e replicar as práticas adotadas em Licínio de Almeida.



A Professora liciniense Sílvia de Jesus Guimarães Almeida participou, em Brasília, do lançamento do Programa Mais Médicos pelo presidente Luiz Inácio Lula da Silva e pelo ministro de Estado da Educação Camilo Sobreira de Santana.

No último dia 14, mais uma vez Licínio de Almeida foi destaque nacional, representado pela Professora Sílvia de Jesus Guimarães Almeida, lotada na Escola João XXIII, sediada no Distrito de Jurema, que participou, como representante da Bahia, do lançamento do Programa Nacional Mais Professores, realizado no Palácio do Planalto, que contou com as presenças do presidente Luiz Inácio Lula da Silva e do Ministro de Estado da Educação, Camilo Sobreira de Santana.

A participação da professora liciniense Sílvia de Jesus Guimarães Almeida representando Licínio de Almeida e a Bahia, no lançamento do Programa Mais Professores, enfatizou a importância das políticas públicas educacionais do município, cujas iniciativas podem servir de modelo para outros municípios, enriquecendo a formação não apenas da própria Professora Sílvia de Jesus Guimarães Almeida, mas todo corpo docente liciniense, além de fortalecer a comunidade educacional local.

Em resumo, a presença da educadora liciniense no evento promovido pelo Ministério da Educação que, segundo ministro de Estado da Educação Camilo Sobreira de Santana, visa fortalecer a formação docente, incentivar a entrada de novos Professores no Ensino Público e valorizar os Profissionais da Educação com recursos e oportunidades de desenvolvimento profissional contínuo, representa não apenas a Escola Municipal João XXIII, onde ela atua, mas todo o Sistema Educacional de Licínio de Almeida. Essa participação valoriza o trabalho de todos os Educadores e destaca a relevância da Educação para o Poder Público local em um contexto mais amplo.

Importância do Mais Professores

Durante o evento a Professora Sílvia Almeida teve a oportunidade de compartilhar suas experiências e desafios enfrentados em sala de aula, além de ouvir sobre as inovações e soluções adotadas por educadores de diferentes regiões do país. Essa troca de conhecimentos é fundamental para a evolução do Ensino, pois possibilita a implementação de novas abordagens e metodologias que podem ser adaptadas à realidade de Licínio de Almeida.

No evento, a Professora liciniense destacou enfaticamente a importância do Programa Mais Professores para as Escolas Municipais. “Esta iniciativa é essencial para assegurarmos uma Educação de qualidade, com professores cada vez mais capacitados para lidar com os desafios em sala de aula. Sinto-me honrada em representar a Bahia e trazer a voz dos educadores de Licínio de Almeida para este debate nacional”, pontuou.

Desafios e perspectivas futuras

Apesar dos avanços na Educação liciniense, os desafios ainda existem. A necessidade de manter o padrão de qualidade, atender a uma demanda crescente por vagas e garantir a inclusão de todos os alunos são questões que precisam ser constantemente abordadas.

O município, conforme sinalizou o recém-empossado prefeito Roney Francisco – Chiquinho – Cotrim (PCdoB) ao manter a Professora Mestre em Ciências da Educação Karla Mychely Teles de Miranda Santana como titular da Secretaria Municipal de Educação, está se preparando para enfrentar novos desafios. A secretária Karla Mychely Teles de Miranda Santana é a educadora responsável pela implementação das políticas públicas que transformaram a Educação liciniense em uma das mais bem avaliadas do país. Com isso, o município já está elaborando planos para expandir a oferta de vagas e integrar novas tecnologias ao Ensino, reforçando o entendimento inaugurado em 2009, na gestão do ex-prefeito Alan Lacerda Leite e que teve continuidade na gestão Frederico Vasconcellos Ferreira que, com planejamento, investimento e a colaboração de toda a comunidade, é possível transformar a Educação e garantir um futuro melhor para as novas gerações.

Licínio de Almeida, que se consolidou como um símbolo de que a Educação é, de fato, um caminho para a construção de uma sociedade mais justa e igualitária, promete dar continuidade a essa trajetória, com grandes expectativas para os próximos anos.

PROJETO PROMOVE AGRICULTURA SUSTENTÁVEL E CULTURA QUILOMBOLA EM IGAPORÃ

■ DA REDAÇÃO *
redacao@jornaldosudoeste.com

Na busca por compreender a relação entre cultivo e cultura, cinco estudantes do Colégio Estadual de Tempo Integral de Igaporã, Gêssica da Silva Oliveira de Brito, 18 anos; Kércia Kelly Silva Lima, 18 anos; Maria Clara Barros Guedes, 17 anos, e Sarah Fernandes Amaral da Silva, 17 anos, se dedicaram a um Projeto que visa identificar as espécies cultivadas pelos agricultores familiares da Comunidade Quilombola de Lapinha. O objetivo do Projeto é documentar as técnicas sustentáveis utilizadas por esses agricultores locais e sensibilizar a população sobre a relevância dessas práticas para a segurança alimentar e a valorização cultural da Comunidade.



FOTOS: POLIANA CARDOSO

O Projeto, denominado “A Agricultura Sustentável da Comunidade Quilombola da Lapinha do Município de Igaporã”, que teve como orientadora a Professora de Biologia Poliana Cardoso, foi desenvolvido no âmbito do Concurso Público – Edital Makota Valdina, iniciativa conjunta das Secretarias de Estado da Educação e da Promoção da Igualdade Racial da Bahia, cujo objetivo é selecionar e premiar Projetos Escolares da Rede Pública Estadual de Ensino que demonstrem mérito, eficácia e sucesso na valorização da história e da cultura africana, afro-brasileira e indígena.

A iniciativa não apenas contribui para a preservação das tradições e saberes ancestrais, mas também destaca a importância da sustentabilidade em um mundo cada vez mais afetado por desafios ambientais. As estudantes estão empenhadas em mostrar como o cultivo responsável pode impactar positivamente a vida da comunidade, promovendo alimentos saudáveis e preservando a biodiversidade.

Em suas pesquisas, as alunas coletaram informações sobre os diferentes tipos de plantas cultivadas, as técnicas de cultivo utilizadas e a forma como essas práticas refletem a cultura Quilombola. Além disso, o Projeto buscou envolver a comunidade, incentivando uma troca de saberes entre os mais experientes e as novas gerações.

Os impactos positivos da iniciativa vão além do meio ambiente; eles também promovem um sentimento de pertencimento e orgulho nas raízes culturais locais. Ao conscientizar a população sobre a importância dessas práticas, as estudantes esperam inspirar uma maior valorização das tradições e um comprometimento com a agricultura sustentável.

Para as estudantes envolvidas no Projeto, a iniciativa é um exemplo claro de como a Educação e a Cultura podem se entrelaçar para criar um futuro mais sustentável, respeitando o passado e as origens de Comunidades historicamente marginalizadas. Através do esforço conjunto, espera-se que as iniciativas identifiquem e reforcem a identidade Quilombola, promovendo a resiliência e a segurança alimentar para as futuras gerações. “Queremos que as pessoas reconheçam a riqueza da Cultura Quilombola e entendam como o cultivo dos alimentos afeta nosso cotidiano e o meio ambiente”, apontou a estudante Maria Clara Barros Guedes, 17 anos, uma das alunas envolvidas no Projeto.



O Projeto “A Agricultura Sustentável da Comunidade Quilombola da Lapinha do Município de Igaporã”, foi inscrito na Feira de Empreendedorismo Social e Inovação da Bahia, tendo sido escolhido na Etapa Regional em Vitória da Conquista e participado da Etapa Estadual do Encontro Estudantil em Salvador. “Foi uma experiência nova e incrível. Tivemos a oportunidade de aprender muito e também de compartilhar nossos conhecimentos”, compartilha a estudante Maria Clara Barros Guedes, acrescentando que a vivência no Projeto proporcionou valiosos aprendizados sobre a cultura Quilombola da Comunidade de Lapinha, as técnicas agrícolas e a importância de preservar as tradições que foram passadas de geração em geração.

(*) COM INFORMAÇÕES DA ASSESSORIA DE COMUNICAÇÃO SOCIAL DA SECRETARIA DE ESTADO DA EDUCAÇÃO DA BAHIA

**TUDO QUE VOCÊ
PRECISA, EM UM
SÓ LUGAR!**

www.jornaldosudoeste.com

@jornaldosudoeste @jornaldosudoestebahia

Js.

VIOLÊNCIA DE GÊNERO



FOTO: ADOBE STOCK

Brasil registrou uma morte a cada 30 horas por Homotransfobia em 2024

■ GABRIELA OLIVEIRA
reprotagem@jornaldosudoeste.com

Em 2024, o Brasil manteve sua posição como líder mundial em homicídios e suicídios de pessoas LGBTQ+, com 291 mortes violentas registradas ao longo do ano. Esse número representa um aumento de 8,83% em relação a 2023, quando foram contabilizados 257 casos. Isso significa que, em média, uma pessoa LGBTQ+ foi morta violentamente a cada 30 horas. No total, 273 vítimas foram assassinadas, enquanto 18 tiraram a própria vida.

As informações foram divulgadas pelo Grupo Gay da Bahia (GGB) no último dia 17. A organização, a mais antiga da América Latina dedicada à luta pelos direitos LGBTQ+, tem monitorado a violência contra essa população desde 1980, acumulando 45 anos de atuação.



FOTO: FERNANDO FRAZÃO/ AGÊNCIA BRASIL

A Bahia, apesar de ocupar o segundo lugar, com 31 mortes, foi identificada como o Estado mais perigoso para a Comunidade LGBTQ+ em 2024

De acordo com os dados do Observatório do Grupo Gay da Bahia, o Estado mais populoso do país, São Paulo, registrou o maior número absoluto de mortes violentas contra pessoas LGBTQ+, totalizando 53 casos. A Bahia, apesar de ocupar o segundo lugar, com 31 mortes, foi identificada como o Estado mais perigoso para a Comunidade LGBTQ+ em 2024. Em terceiro lugar, o Mato Grosso do Sul registrou 24 ocorrências de Lgbtfobia, mesmo com uma população cinco vezes menor que a de Minas Gerais, que contabilizou 22 mortes.

Em termos de distribuição regional, os dados do Grupo Gay da Bahia apontam que tanto o Sudeste quanto o Nordeste foram responsáveis por 34,02% das mortes violentas de pessoas LGBTQ+, mantendo a tendência do ano anterior. Juntas, essas duas regiões somaram 198 casos, enquanto as regiões Norte, Centro-Oeste e Sul contabilizaram apenas 93 mortes, representando menos da metade do total de homicídios Homotransfóbicos nos Estados do Sudeste e Nordeste.

Das 291 mortes violentas de pessoas LGBTQ+ registradas em 2024, 165 eram Gays, 96 Travestis e Mulheres Trans, 11 Lésbicas, 7 Bissexuais e 6 Homens Trans. Além disso, contabilizou-se a morte de seis Heterossexuais que foram vítimas de Homotransfobia devido a interpretação equivocada de identidade, por defenderem membros da Comunidade ou estarem associados a espaços de socialização LGBTQ+.

Apesar das críticas enfrentadas nos últimos anos, os dados coletados e divulgados pelo Grupo Gay da Bahia, junto com os da Associação Nacional de Travestis e Transsexuais (Antra) - rede nacional que articula 127 Instituições em todo o Brasil, desenvolvendo ações para promover a cidadania da população de Travestis e Transsexuais - continuam sendo os únicos disponíveis sobre as mortes de LGBTQ+. O Grupo Gay da Bahia afirma que, ao longo do tempo, aprimorou suas ferramentas de análise. No entanto, uma das principais dificuldades permanece: a definição dos critérios para identificar crimes de Homofobia e a subnotificação dos dados.

De acordo com Cientista Social, Mestre em Etnologia e Doutor em Antropologia, Professor da Universidade Federal da Bahia e fundador do Grupo Gay da Bahia, Luiz Roberto de Barros Mott, responsável pela pesquisa, muitos LGBTQ+ foram assassinados devido ao seu envolvimento com drogas, crime, que ressalta, à primeira vista, pode não parecer diretamente relacionado à Homotransfobia. Entretanto, pontua Luiz Roberto de Barros Mott, aspectos relevantes nas histórias de vida das vítimas evidenciam de maneira clara a existência da Lgbtfobia estrutural, que impulsiona Travestis e Gays a se envolverem no consumo arriscado e prejudicial de drogas ilícitas. “Muitas vezes, isso acontece como uma estratégia para enfrentar a baixa autoestima e a depressão resultantes da marginalização social”, pondera Luiz Mott.

Luiz Roberto de Barros Mott, fundador do Grupo Gay da Bahia.



FOTO: ARQUIVO PESSOAL

Violência contra a população LGBTQIAPN+ na Bahia: Um alerta urgente para a sociedade e o Poder Público

■ **GABRIELA OLIVEIRA**
reprotagem@jornaldosudoeste.com

A Marcha do Orgulho LGBTQIAPN+ de Vitória da Conquista é um importante movimento/evento que visa promover a visibilidade e os direitos da comunidade, além de reivindicar medidas concretas para combater a violência. Na Bahia, como em outras partes do Brasil, a população LGBTQIAPN+ enfrenta desafios significativos, incluindo discriminação e violência.

Diante da realidade e dos dados divulgados no último dia 17 pelo Grupo Gay da Bahia, referente a 2024, apontando que a Bahia ocupa o segundo lugar entre os Estados mais violentos para a Comunidade LGBTQIAPN+ (Lésbicas, Gays, Bissexuais, Transsexuais e Travestis, Queer, Interssexo, Assexuais, Panssexuais e Não-binário), o Coordenador da Marcha do Orgulho LGBTQIAPN+ de Vitória da Conquista, Anderson Santos Rocha, com 31 mortes, que representa 10,65% dos casos ocorridos no país, em Nota distribuída à imprensa, ser fundamental que haja uma ação coordenada e conjunta dos Governos Municipais, do Estado e Federal para combater essa situação. “Diante desses números alarmantes, é urgente que os municípios, o Governo do Estado da Bahia e o Governo Federal adotem medidas concretas e eficazes para combater a violência contra a população LGBTQIAPN+”, ressalta Anderson Santos Rocha, acrescentando que chama a atenção a falta de estatísticas oficiais dos órgãos de Segurança Pública, o que, pondera, “reforça ainda mais a necessidade de políticas públicas que enfrentem essa situação de maneira estruturada”.

FOTO: REDES SOCIAIS/ARQUIVO PESSOAL



Anderson Santos Rocha, Coordenador da Marcha do Orgulho LGBTQIA+ de Vitória da Conquista.

Anderson Rocha destaca, na Nota, entre iniciativas que a Comunidade LGBTQIAPN+ de Vitória da Conquista sugere sejam implementadas pelos Governos, nos três níveis, políticas públicas de Segurança que protejam a população LGBTQIA+, através da criação e do fortalecimento das Delegacias Especializadas e de Centros de Acolhimento e Suporte; o desenvolvimento de campanhas educativas - nas Escolas e Comunidades - para promover a aceitação e o respeito à diversidade sexual e de gênero.

Além das iniciativas apontadas pelo ativista Anderson Rocha, membros da Comunidade LGBTQ+ da região, ouvidos pelo **JS**, reivindicam também a disponibilização de serviços de apoio Psicológico e Social; acesso a Serviços de Saúde Pública adequados e sensíveis às necessidades da população LGBTQIA+, incluindo cuidados relacionados à Saúde Mental e Sexual, e a criação de canais seguros e acessíveis de denúncias de abusos e violências.

“A violência contra a população LGBTQIAPN+ é uma afronta aos direitos humanos e não pode ser tolerada”, indigna-se Anderson Rocha, acrescentando que seguirá, assim como o Movimento que lidera, “lutando por um Estado e um país onde todas as pessoas possam viver com dignidade, respeito e segurança”.

crédito: eva darron | unsplash

QUEM NÃO QUER VIAJAR PAGANDO BARATO?

Passagens Imperdíveis:
promoções de passagens aéreas
nacionais e internacionais

Baixe nosso aplicativo grátis: **Passagens Imperdíveis** 



FÁBIO E. DOOSE

Fábio E. Doose é Babàlorisá do Àṣe Terra de Caboclo na cidade de Rio de Contas/BA, sendo também conhecido como Bábálawô Oládiméji Elebuibon; Possui dois títulos de Doutorado Honoris Causa, pela Faculdade Formação Brasileira e Internacional de Capelania a Ordem dos Capelães do Brasil e das faculdades FACETEN/FACTEFERJ e ASBRAC, (Instagram: @aseterradecaboclo)

Ojú Èmí: O Olhar da Alma Ancestral

Ori, Orixá e Ancestralidade: O Chamado das Religiões de Matriz Africana

O chamado para as religiões de matriz africana é algo que vem de dentro, lá do fundo da gente. Ele começa em nosso Ori (cabeça), a nossa essência, aquele guia espiritual que nos mostra o caminho, mesmo quando a gente não percebe. Muitas vezes, esse chamado aparece em momentos de dificuldade, quando estamos buscando respostas ou tentando encontrar nosso lugar no mundo. É o Ori dizendo: “Ei, presta atenção, tem algo importante aqui pra você.”

O Ori é como uma bússola interna, que nos conecta ao orixá e a nossa ancestralidade. Os orixás não são algo distante ou inalcançável. Eles estão na natureza, no som do vento, no fluxo dos rios, na força da terra. Reconhecer o orixá é entender que fazemos parte desse todo, que estamos conectados ao universo de uma forma muito maior do que imaginamos.

Mas essa jornada não é só sobre o Ori e o orixá. Ela também é sobre olhar para trás, para a nossa ancestralidade. Cada ritual, cada cântico, cada história contada nos terreiros carrega a força de quem veio antes de nós. São nossos antepassados que abriram os caminhos que seguimos hoje. Estar em contato com essa energia é como voltar para casa, para um lugar onde você é acolhido e reconhecido.

Atender ao chamado das religiões de matriz africana não é apenas escolher uma fé; é se reconectar com quem você realmente é, com aquilo que te dá força, equilíbrio e sentido. É perceber que a espiritualidade não está em algo distante, mas dentro de você, nas suas escolhas, na forma como se relaciona com o mundo e com as pessoas ao seu redor. É um caminho que ensina a respeitar sua essência, valorizar o que é único em você e reconhecer que sua vida está conectada a algo muito maior.

Essa reconexão vai além do individual. É sobre entender que somos parte de uma teia que envolve a natureza, os orixás, a ancestralidade e a coletividade. É aprender que cada gesto de cuidado com o próximo, cada ação é um ato de espiritualidade. Atender a esse chamado é um convite para viver de forma mais consciente, mais presente e mais verdadeira. Com essa reconexão, vem a força para enfrentar desafios, a paz para viver os dias com mais leveza e a certeza de que sua jornada está alinhada ao propósito que seu Ori escolheu. É uma transformação que vai te tocar por completo – corpo, mente e espírito.

E é disso que vamos falar nesta nova coluna. Aqui, teremos um espaço para explorar essas conexões com o sagrado, para conhecer histórias, reflexões e tudo o que essas tradições podem nos ensinar. Vai ser um encontro, texto após texto, pra gente se aproximar ainda mais das nossas raízes e do que nos faz inteiros. Te convido a embarcar comigo nessa jornada, com o coração aberto e a alma pronta pra aprender e se transformar.



Jornaldosudoeste

SAÚDE MENTAL ○



PSICÓLOGA FALA SOBRE A SAÚDE MENTAL NA ADOLESCÊNCIA E A IMPORTÂNCIA DA RESILIÊNCIA

■ ISA ARAÚJO
jornalismo@jornaldosudoeste.com

A adolescência é, possivelmente, a fase mais instável da vida de uma pessoa. As transformações corporais, os hormônios em ebulição e uma série de desafios sociais e amorosos caracterizam essa transição tumultuada para a vida adulta. Devido a essas questões, esse período requer uma atenção especial em relação à Saúde Mental.

Isso se deve ao fato de que alguns traumas podem ser suficientemente profundos para deixar marcas permanentes, e os índices de Depressão e Ansiedade tendem a aumentar consideravelmente nessa faixa etária.

FOTOS: GUILHERME MILLER



Psicóloga
brumadense
Larissa de Lima e
Silva.

Para falar sobre os desafios da Saúde Mental dos adolescentes, a relação desta com o uso das redes sociais e a prevenção de problemas emocionais e mentais, o **JS Espaço Teen** entrevistou com exclusividade a Dr^a Larissa de Lima e Silva, Psicóloga com formação em Psicologia Perinatal e da Parentalidade, Especialista em Terapia Cognitiva Comportamental.

JORNAL DO SUDOESTE: Inicialmente, Dr^a Larissa, gostaríamos de agradecer por abrir espaço em sua agenda para nos receber e pedimos que a senhora explique a definição de Saúde Mental e como ela se aplica na adolescência.

DR^a LARISSA DE LIMA E SILVA: Eu gostaria de agradecer pelo convite do **JS**, por dar essa abertura para falarmos sobre um tema tão importante. Como ainda existem muitos tabus na sociedade, acredito que é relevante falarmos sobre esse tema. Saúde Mental é um estado de equilíbrio físico, emocional, psicológico e social, que permite uma pessoa lidar de forma equilibrada com a tomada de decisões, mantenha relacionamentos saudáveis e, na fase da adolescência, como você definiu muito bem, tem uma grande importância de a gente falar sobre a Saúde Mental, justamente por conta dessas transformações que os adolescentes passam. Transformações hormonais, sociais, pressões estéticas ou mesmo acadêmicas.

JS: Quais são, na opinião da senhora, os principais desafios da Saúde Mental enfrentados por adolescentes hoje em dia?

DR^a LARISSA DE LIMA E SILVA: Os adolescentes enfrentam diversos desafios: a gente vê um aumento da Ansiedade, da Depressão, justamente por conta dessas pressões acadêmicas, pressões estéticas e isso vai gerando uma série de desafios. Se eu tenho uma pressão estética, a gente pode considerar que haja uma maior probabilidade de que os adolescentes também tenham dificuldades, transtornos alimentares. Temos essa questão também da tecnologia, então, existe este desafio de estar sempre conectado, o que suscita comparações entre os adolescentes e, sobre este tópico, não podemos esquecer do Cyberbullying. Nesse sentido, podemos afirmar que são diversos os desafios, esses são alguns exemplos.

JS: A senhora diria que as redes sociais impactam na Saúde Mental dos Jovens? Como?

DR^a LARISSA DE LIMA E SILVA: Com certeza impactam, tanto de forma positiva, quanto de forma negativa. Os aspectos positivos são os seguintes: a rede social aproxima os jovens, então, estão sempre conectados, conversando, os laços de amizade são estreitados. Do mesmo modo, trata-se de um espaço que permite que os adolescentes expressem sua criatividade, suas emoções. Outro ponto positivo, diz respeito à Educação, porque eles estão sempre pesquisando. Então, esses são aspectos muito positivos. Mas como em todas as áreas existem também os impactos negativos que o uso excessivo da tecnologia, da rede social, vai impactar, trazendo uma dependência que vai reverberar no sono, na alimentação, no desempenho escolar, no surgimento de conflitos familiares.

JS: Quais sinais pais e educadores devem observar para identificar problemas de Saúde Mental em adolescentes?

DR^a LARISSA DE LIMA E SILVA: Acredito que os pais e educadores precisam estar atentos a qualquer mudança de comportamento que o jovem começa a apresentar. Se os pais estão começando a não reconhecer mais seu filho, ou aquele professor percebe que aquele aluno está muito diferente, começa a se isolar muito, não participa mais das aulas, as notas começam a cair ou começa a ter explosões emocionais, muito agressivos, reclamam muito de dor de cabeça, dores no estômago. Quando se percebe um comportamento muito diferente do anterior, como os exemplos citados, são sinais bem claros que demonstram a necessidade de buscar atendimento especializado.

JS: Como é possível distinguir entre comportamentos normais da adolescência e sinais de problemas de Saúde Mental?

DR^a LARISSA DE LIMA E SILVA: Como toda fase do desenvolvimento, a gente tem comportamentos esperados e na adolescência não é diferente. É esperado que o adolescente às vezes desafie a autoridade, porque está em busca de autonomia, de independência, está num processo de autodescoberta. Então, eles podem sempre trocar de amigos, estar trocando de estilo musical, de estilo de se vestir. Temos também as relações de variação de humor. Isso é totalmente esperado, mas resulta em problema quando se torna desproporcional. Então, o que a gente precisa atentar? É na intensidade desses comportamentos e na frequência. Dessa forma, se há uma oscilação de humor muito frequente ou que tem uma duração muito grande - duas semanas - já passa do que é esperado.

JS: Quais, a senhora diria, são as estratégias que podem ser implementadas pra promover a Saúde Mental na adolescência?

DR^a LARISSA DE LIMA E SILVA: Algumas das estratégias que podem ser implementadas são: maior capacitação dos familiares e educadores para perceber esses sinais de sofrimento muito precocemente. Se é o professor, sinalizar para a família; se é a família, sinalizar para o professor, para a Escola. Acredito que é preciso que haja uma maior capacitação e um maior acesso aos Serviços de Saúde.

“ (...) o papel da Escola é transformar aquele ambiente num espaço de muito acolhimento, de escuta, onde o jovem se sinta seguro, se sinta à vontade para contar as dificuldades pelas quais está passando, onde possa ser ele mesmo, mantendo a autenticidade e conversando abertamente sobre suas questões ”



“... Então, acredito que é preciso que existam mais espaços de conversa, desmistificando, ainda, os tabus, educando os adolescentes sobre o que é Saúde Mental, o que é Inteligência Emocional, o que é resiliência.”

JS: Nesse contexto, qual é o papel da Escola na prevenção de problemas de Saúde Mental entre os alunos e adolescentes?

DRª LARISSA DE LIMA E SILVA: Acredito que a Escola tem um papel fundamental na vida de qualquer ser humano, porque passamos a maior parte do tempo na Escola. Então, o papel da Escola é transformar aquele ambiente num espaço de muito acolhimento, de escuta, onde o jovem se sinta seguro, se sinta à vontade para contar as dificuldades pelas quais está passando, onde possa ser ele mesmo, mantendo a autenticidade e conversando abertamente sobre suas questões. Outro ponto relevante é fazer a ponte entre Escola e Família, aproximando e sinalizando qualquer tipo de comportamento diferente desse aluno.

JS: Quando o adolescente deve buscar ajuda profissional e como eles podem fazê-lo?

DRª LARISSA DE LIMA E SILVA: O adolescente pode - ele mesmo - começar a perceber esses sinais e, nos primeiros sinais, já buscar esse apoio. Podemos apresentar como exemplos desses sinais, irritabilidade, isolamento ou tristeza que não passa e o adolescente não consegue resolver sozinho. Enfim, esses sinais devem levar o adolescente a entrar em contato com um adulto de confiança - seja um pai, uma mãe, um tio ou um adulto na Escola (direção, professor) para que esse adulto o encaminhe para uma ajuda especializada.

JS: Quais são as abordagens terapêuticas mais eficazes para tratar problemas de Saúde Mental em adolescentes?

DRª LARISSA DE LIMA E SILVA: Existem várias abordagens que são eficazes. Acredito que o trabalho com adolescentes deve ocorrer de forma integral, individual, personalizada. Todo tipo de trabalho deve ser personalizado. Como disse, existem muitas abordagens e eu trabalho, aqui na Clínica, com a Terapia Cognitivo Comportamental e com a Terapia do Esquema. São linhas que vão trabalhar pensamentos e comportamentos. A gente utiliza técnicas bastante específicas para trabalhar pensamentos distorcidos, disfuncionais, assim como as emoções. Então, a gente faz um trabalho de forma integral e nós podemos buscar auxílio também nas abordagens medicamentosas, junto aos Psiquiatras, que são Médicos Especializados na área da Saúde Mental. Podemos, ainda, utilizar outras abordagens, como Musicoterapia, Meditação, Atividade Física - que é muito importante - alimentação saudável. Nesse sentido, a gente pode afirmar que se trata de um conjunto.

JS: Como pais e familiares podem identificar e apoiar um adolescente que está passando por dificuldades na Saúde Mental?

DRª LARISSA DE LIMA E SILVA: A identificação pode vir com o prestar bastante atenção. Então, não deixar despercebido, não deixar esse jovem solto, sem uma atenção. Então, qualquer tipo de comportamento diferente, como eu disse, “não estou reconhecendo mais aquela pessoa” é o momento de buscar ajuda. Nesse sentido, importa prestar atenção aos sinais de alerta.

JS: Qual a importância da comunicação aberta entre os pais e os filhos em relação à Saúde Mental?

DRª LARISSA DE LIMA E SILVA: Acredito que uma comunicação aberta primeiramente vai aproximar a família. Então, se um jovem se sente seguro e sente abertura para compartilhar qualquer tipo de dificuldade com seu pai, com sua mãe, com sua família, ele vai se sentir acolhido e vai desmistificar esse tabu que ainda existe na sociedade sobre Transtorno Mental. Então, ele vai ficar mais tranquilo e a família vai identificar precocemente, o que vai contribuir para que o quadro não se agrave tanto, porque antes que isso ocorresse, buscou-se ajuda profissional.

JS: Como questões como Bullying e Discriminação afetam a Saúde Mental dos adolescentes?

DRª LARISSA DE LIMA E SILVA: O Bullying e a Discriminação têm impactos muito negativos no adolescente. Afetam muito a autoestima, então, a pessoa começa a se comparar muito, começa a ter uma visão muito negativa de si, o que vai prejudicar todas as áreas da vida do adolescente. Na vida social teremos o isolamento, na vida acadêmica o desempenho escolar pode ter um declínio, as notas começam a cair, o interesse pelas aulas e conteúdos diminui. Então, são diversos os impactos negativos.

JS: Existem diferenças significativas na Saúde Mental entre os adolescentes de diferentes gêneros ou contextos socioeconômicos?

DRª LARISSA DE LIMA E SILVA: Tem diferenças. As mulheres, por exemplo, adolescentes, passam por grandes transformações, são muitas as transformações hormonais, o que aumenta a prevalência de Transtorno Mental - Ansiedade e Depressão, por exemplo - As mulheres também são vítimas de violência de gênero, o que também é um preditor de adoecimento. Já os homens não procuram se cuidar muito em relação a esse assunto e não procuram, em geral, ajuda profissional, o que vai impactar nos comportamentos deles. Será expresso por meio de comportamentos impulsivos, comportamentos agressivos. Com relação à questão socioeconômica, os adolescentes que estão inseridos em classes socioeconômicas mais baixas estão mais propensos ao envolvimento com estresse crônico. Isso se dá, porque esse adolescente vai lidar com a violência, vai lidar com a insegurança alimentar; o que afeta a Saúde Mental. Já as pessoas que estão inseridas em



classes socioeconômicas mais elevadas, os casos mais prevalentes estão relacionados ao desempenho acadêmico. Então, as pessoas dessa classe são mais pressionadas a ter um desempenho acadêmico melhor, além das questões relativas à exclusão, ao isolamento social, que também dizem respeito à Saúde Mental.

JS: Quais são as tendências atuais na pesquisa sobre a Saúde Mental dos adolescentes?

DRª LARISSA DE LIMA E SILVA: A número um está relacionada à tecnologia. Estão sendo desenvolvidos muitos estudos em relação ao impacto das redes sociais e do tempo de tela que seria recomendado. Outra questão bastante estudada está atrelada ao impacto da pandemia de Covid-19 na Saúde Mental. Eu também percebo muito a questão da Saúde Mental mais integral, associar a Psicologia à Nutrição, à Atividade Física, então, a gente vê muitos estudos nessas áreas.

JS: Como a senhora vê o futuro da Saúde Mental na adolescência em relação a políticas públicas e acesso aos Serviços de Saúde?

DRª LARISSA DE LIMA E SILVA: A gente tem que ter esperança, não é, de um futuro melhor? Mas acredito que a gente tem que avançar muito nessa área, porque ainda é negligenciada na adolescência. Então, acredito que é preciso que existam mais espaços de conversa, desmistificando, ainda, os tabus, educando os adolescentes sobre o que é Saúde Mental, o que é Inteligência Emocional, o que é resiliência. Precisamos ter uma melhor Educação, no que diz respeito a estes aspectos. Além disso, é preciso garantir mais acesso, implementar Serviços de Saúde Especializados para essa área – Caps (Centro de Atenção Psicossocial) – para que os jovens estejam ali, pois ainda é muito pequeno esse esforço, eu quase não vejo.

JS: Qual mensagem a senhora gostaria de transmitir aos adolescentes que estão enfrentando dificuldades de Saúde Mental?

DRª LARISSA DE LIMA E SILVA: Gostaria de dizer que eu entendo que a adolescência é uma fase bastante transformadora, é uma fase na qual a gente passa por muitas transformações significativas, mas gostaria de dizer também que se em algum momento você, que é adolescente, se sente sozinho e não está conseguindo lidar com as dificuldades, sempre vai ter alguém, algum adulto que possa ajudar a buscar um apoio especializado. Pedir ajuda não é sinônimo de fraqueza, pedir ajuda é você ter coragem de assumir que alguma coisa não está indo muito bem ali. O adolescente não está sozinho, de fato, nesse sentido, buscar ajuda é sinal de resiliência. Muito dificilmente um adolescente não vá encontrar uma pessoa que possa ajudá-lo. Essa, talvez, seja uma visão pessoal dele, que pode pensar: “poxa, se eu não tenho um apoio em casa, imagina lá fora”. Mas as vezes é um tio que é mais atento, mais aberto, ou a Escola mesmo, a Direção, um Professor que se tem mais afinidade. Outra opção é buscar por um Serviço de Saúde e solicitar ajuda, pedir uma opinião ou orientação e ver como aquela Instituição vai se portar diante desse adolescente que chegou em busca de apoio. Eles vão questionar internamente: “Pronto, esse adolescente veio nos procurar, o que faremos? É o Conselho Tutelar? É o Estatuto da Criança e do Adolescente? Quem vai até a casa dessa pessoa?”

JS: Qual conselho a senhora daria aos pais que estão preocupados com a Saúde Mental dos seus filhos adolescentes?

DRª LARISSA DE LIMA E SILVA: Aos pais, eu diria que seria interessante uma autorreflexão. Importa pensar como eles próprios lidam com a Saúde Mental, se tem algum tipo de tabu, para que elaborem isso dentro de si. Dessa forma, seus filhos não irão reproduzir esses comportamentos que, ao final, dificultam essa procura por ajuda. Investir na família e na construção de um ambiente acolhedor, no qual o jovem possa compartilhar suas questões sem receio de julgamentos. Muitas vezes, há uma preocupação de que o jovem pense que tudo isso é besteira e na prática ele não será ouvido. Por isso, é essencial cuidar desse ambiente. Nesse momento, os pais começarão a perceber os primeiros sinais e devem procurar ajuda especializada.

JS: Drª Larissa, a senhora gostaria de acrescentar alguma coisa?

DRª LARISSA DE LIMA E SILVA: Gostaria de agradecer novamente pelo espaço. Trata-se de um meio de comunicação, principalmente, acessível aos jovens, e uma coluna especializada para os jovens. Considero realmente muito importante e criativo da parte do Jornal.



LARISSA DE LIMA E SILVA

Psicóloga, Especialista em Psicologia Perinatal e da Parentalidade, Especialista em Terapia Cognitiva Comportamental.

Atende em Brumado:

Clinica Mais Vida

Avenida Otávio Mangabeira, 265 Centro,
77 3441-4545/ 77 99951-4755
Rua Cel Paulino Chaves, 160 Centro,
77 3441-4500/ 77 99989-6868

Associação dos Aposentados, Pensionistas e Idosos de Brumado

Praça Abias Azevedo, 549 – Bairro Hospital
77 4417411

Atendimento On line

Instagram: psi.larissadelima

Graduada em Psicologia pela Universidade Federal da Bahia (UFBA), Campus Anísio Teixeira - Vitória da Conquista; Estágios na Clínica Escola da Universidade Federal da Bahia e no Hospital Materno-Infantil Esaú Matos em Vitória da Conquista; Especialista em Psicologia Perinatal e da Parentalidade pelo Instituto MaterOnline; Especialista em Psicologia junto ao Direito de Família e Violência de Gênero pelo Instituto Prominas/ Centro Universitário Única; Especialista em Terapia do Esquema pelo CEV Educacional - Centro de Terapia do Esquema; Especialista em Terapia Cognitiva- Comportamental, com formação pelo Centro de Formação Continuada para Psicólogos.

Confira a entrevista completa em
nosso canal no YouTube:
@JornalDoSudoesteCanalJS.



Js.

TESTEMUNHOUM FLAGRANTE DE NOTÍCIA?

Quer reclamar dos problemas da sua cidade e do seu bairro?

Quer sugerir, mandar fotos e vídeos, dar informações para uma reportagem? Fale diretamente com a redação do JS através do Whatsapp:

 (77) 99872-5389

jornaldosudoeste

JANEIRO BRANCO: CUIDE DA SUA MENTE, EVITE O EXCESSO DE CELULAR

■ **CRISTINA FREITAS – ASCOM (AGÊNCIA EX-LIBRIS COMUNICAÇÃO INTEGRADA)**
cristina@libris.com.br

Neste mundo cada vez mais agitado, cheio de estímulos e de muitos desafios, precisamos falar sobre Saúde Mental e Emocional. A campanha Janeiro Branco tem como propósito quebrar tabus e também estimular o diálogo, inclusive em torno de questões muito presentes em nosso dia a dia que afetam nossas emoções e podem causar distúrbios psicológicos. A ideia é promover maior reflexão sobre a importância de cuidarmos da mente, assim como cuidamos do corpo, enfatizando que a Saúde Mental é um aspecto fundamental para nossa qualidade de vida.

O Janeiro Branco é uma campanha de conscientização. A escolha de janeiro, um mês tradicionalmente associado ao recomeço e à renovação, simboliza a ideia de que esse é um bom momento para refletirmos sobre o bem-estar mental e a adoção de práticas saudáveis para o cuidado emocional. Dentro deste contexto, é urgente que a sociedade dê maior atenção a um fenômeno crescente e preocupante: a dependência psicológica do celular.

Estudos já comprovaram que o uso excessivo e compulsivo do celular pode afetar significativamente a Saúde Emocional e Psicológica. Como o celular proporciona acesso constante a informações, redes sociais e e-mails, pode gerar sobrecarga cognitiva e aumentar o estresse, já que o cérebro está constantemente processando dados e notificações.

Além disso, a pressão da sociedade para que estejamos sempre disponíveis, com a sensação de que é necessário responder rapidamente às mensagens, ou estar sempre conectado, pode causar muita ansiedade. Atualmente, as pessoas se sentem pressionadas a estar "on" o tempo todo, o que dificulta a desconexão. Muitos estão, inclusive, desenvolvendo comportamentos compulsivos ao verificar constantemente o celular – o que é conhecido como nomofobia (medo de ficar sem o celular) – e que pode levar a um ciclo de estresse e ansiedade, afetando totalmente o equilíbrio emocional.



**Defensor Público Federal
André Naves, Especialista
em Inclusão Social, Mestre
em Economia Política,
Escritor, Professor e
Palestrante.**

FOTO: ARQUIVO PESSOAL

“É importante que os pais, educadores e toda a sociedade estejam atentos para ajudar a combater a compulsão doentia pelo celular. Muitas pessoas estão restringindo o convívio em grupo ou mesmo se isolando, já apresentando alterações emocionais e psíquicas. É preciso reintegrá-los em atividades sociais e esportivas e estimular a busca por tratamentos, com foco na mudança de comportamento, na educação digital, e, em alguns casos, com a ajuda de terapia. Precisamos apoiar e incluir todos para que consigam sair do vício e da dependência, trazê-los de volta a uma vida mais saudável e participativa”, pontua o Defensor Público Federal André Naves, Especialista em Inclusão Social.

O Janeiro Branco é, portanto, fundamental para mostrar que qualquer um, atualmente, está sujeito a desenvolver transtornos emocionais. A campanha visa combater o estigma associado a quem apresenta alterações mentais e de comportamento, estimulando a busca por apoio psicológico.

“Sabemos que a Saúde Emocional e Psicológica é o resultado da interação entre fatores ambientais, sociais, pessoais e genéticos. Precisamos lutar contra o preconceito associado aos portadores de transtornos mentais, educando a sociedade sobre a importância de dar atenção à Saúde Mental tanto quanto à Saúde Física. E, assim, prevenindo e tratando problemas como Depressão, Ansiedade e até mesmo o Suicídio, que são questões sérias e crescentes na sociedade contemporânea”, afirma o Defensor André Naves.

O autoconhecimento, o equilíbrio emocional e a busca de ajuda, quando necessário, são essenciais. Ao estimular o debate em torno de temas tão presentes na vida moderna, a campanha Janeiro Branco contribui para que as pessoas se sintam mais confortáveis para falar sobre suas emoções, enfrentar seus problemas emocionais de maneira saudável e buscar ajuda profissional sempre que necessário.

Cuidar da Saúde Mental é fundamental para o equilíbrio e a qualidade de vida. Pense nisso.

○ CÂNCER DO COLO DE ÚTERO



FOTO: [HTTPS://DRATHASSATINOC.COM.BR/](https://drathassatinoc.com.br/)

O Câncer do Colo do Útero é o terceiro tipo de Câncer que mais afeta mulheres no Brasil

De acordo com Instituto Nacional de Câncer (INCA), em cada ano de 2023 a 2025, estima-se o surgimento de 17.010 casos, o que representa uma taxa bruta de incidência de 15,38 casos a cada 100 mil mulheres.

■ **GABRIELA COSTA**
jornalismo@jornaldosudoeste.com

O Câncer do Colo do Útero (CCU), também conhecido como Câncer Cervical, é provocado pela infecção genital persistente por determinados tipos do Papilomavírus Humano (HPV).

Em uma entrevista exclusiva ao JS, a Ginecologista e Obstetra Edney Nascimento Matos, que é Professora do Curso de Medicina da Universidade Estadual do Sudoeste da Bahia (Uesb), esclarece que a formação do Câncer do Colo do Útero envolve uma degeneração celular que resulta em um processo inflamatório, o qual também pode impactar outros tipos de Câncer. Segundo ela, sempre que um órgão é agredido, ele precisa se regenerar. Quando a agressão é constante, chega um momento em que o órgão não consegue mais se recuperar adequadamente, resultando na formação irregular das células. Esse crescimento anormal leva ao surgimento do Câncer.

Prevenção

Uma das maneiras de prevenir o Câncer Cervical Uterino é por meio da vacinação. Segundo a Organização Pan-Americana da Saúde (Opas), o Sistema Único de Saúde (SUS) oferece, de forma gratuita, a vacina contra o HPV para meninas e meninos na faixa etária de 9 a 14 anos, com um esquema de dose única. Além disso, outros grupos também têm direito à vacinação, incluindo pessoas vivendo com HIV, transplantados de órgãos sólidos, de Medula Óssea e pacientes oncológicos entre 9 e 45 anos. Também podem se vacinar vítimas de abuso sexual entre 15 e 45 anos que ainda não tenham recebido a vacina, pacientes com Papilomatose Respiratória recorrente e usuários de Profilaxia Pré-Exposição (PrEP) na faixa etária de 15 a 45 anos.

Outra maneira eficaz de prevenir o Câncer Cervical Uterino (CCU) é através do exame preventivo conhecido como Papanicolau. Mesmo aquelas mulheres que foram vacinadas contra o HPV devem realizar o exame a partir dos 25 anos, uma vez que a vacina não oferece proteção completa contra todos os tipos de vírus do HPV. O exame é recomendado para mulheres e qualquer pessoa com Colo do Útero na faixa etária de 25 a 64 anos, o que inclui homens trans e

peças não binárias designadas como mulheres ao nascer. Como a doença pode ter um longo período de desenvolvimento, o exame pode ser feito a cada três anos, sendo que os dois primeiros exames, a partir dos 25 anos, devem ser realizados anualmente.

FOTO: GABRIELA MATIAS



Médica Ginecologista e Obstetra, Professora do Curso de Medicina da Universidade Estadual do Sudoeste da Bahia (Uesb), Edney Nascimento Matos.

Diagnóstico confirmado: O que fazer?

A Médica Edney Matos destaca que, durante uma consulta com um Ginecologista, é possível realizar exames para verificar a presença de vírus congênitos que podem estar relacionados ao Câncer. Essa identificação precoce pode aumentar as chances de cura, caso o diagnóstico seja positivo. Ela também alerta sobre a importância do acompanhamento adequado da Saúde Ginecológica, já que a falta desse cuidado pode agravar a situação do Câncer, especialmente em mulheres que não mantêm uma vida sexual ativa e, por isso, acreditam não precisar de Exames ou Consultas Especializadas. “As pacientes frequentemente chegam em estágios avançados, pois o Câncer em sua fase inicial não apresenta sintomas. Muitas vezes, a paciente procura atendimento apenas quando enfrenta uma infecção causada por bactérias, fungos ou protozoários, que pode incluir secreção vaginal e mau odor, sem saber que já está lidando com um Câncer. Quando os sintomas aparecem, a doença já se encontra em um estágio avançado, com o Tecido do Colo do Útero comprometido”, alerta a Dr^a Edney Matos.

O processo de tratamento do Câncer inicia-se com a identificação do seu estágio. Segundo a Ginecologista e Obstetra Edney Matos, em alguns casos é necessário realizar uma cirurgia para remover apenas uma parte do Colo do Útero, enquanto em outros é necessário retirar o Colo por completo. Existem também situações em que se faz a remoção total do Útero e, em certos casos, o tratamento complementar pode incluir Radioterapia e Quimioterapia. Após o término do tratamento, reforça a Médica, é fundamental adotar uma alimentação equilibrada, praticar atividades físicas regularmente, cuidar da Saúde Mental e abandonar o tabagismo. As consultas de acompanhamento devem ser realizadas a cada 3 ou 4 meses durante os primeiros 2 anos, semestrais do terceiro ao quinto ano e anualmente a partir do sexto ano, conforme as recomendações do Instituto Nacional de Câncer (Inca).

Para combater o Câncer do Colo do Útero, a especialista enfatiza a relevância do teste para HPV e da vacinação desde a adolescência: “Realize o teste; a maioria das pessoas nessa faixa etária ainda não iniciou a vida sexual e, portanto, não teve contato com o vírus. No entanto, é possível receber a vacina em qualquer fase da vida. A transmissão da doença não ocorre apenas por meio da penetração vaginal. O HPV também está associado ao Câncer de Ânus, Reto, Boca e Língua, uma vez que o sexo oral desprotegido pode facilitar essa contaminação. O uso de preservativos é o método mais eficaz de prevenção”, enfatiza.

EDNEY NASCIMENTO MATOS

Médica Ginecologista e Obstetra
Endoscopia Ginecológica

Atende em Vitória da Conquista:

Ginecard - Ginecologia e Cardiologia (Serviços Médicos Especializados)

Avenida Otávio Santos, 381, 1º Andar – Sala 104
Bairro Recreio
Telefone/WhatsApp: **(77) 3424-6352 e 3421-1616**

Graduada em Medicina pela Universidade Federal da Bahia, com Mestrado em Tecnologias em Saúde pela Escola Bahiana de Medicina e Saúde Pública (2016). Atua como Médica na Secretaria de Estado da Saúde da Bahia. Professora Auxiliar da Universidade Estadual do Sudoeste da Bahia.



○ CÂNCER DE MAMA

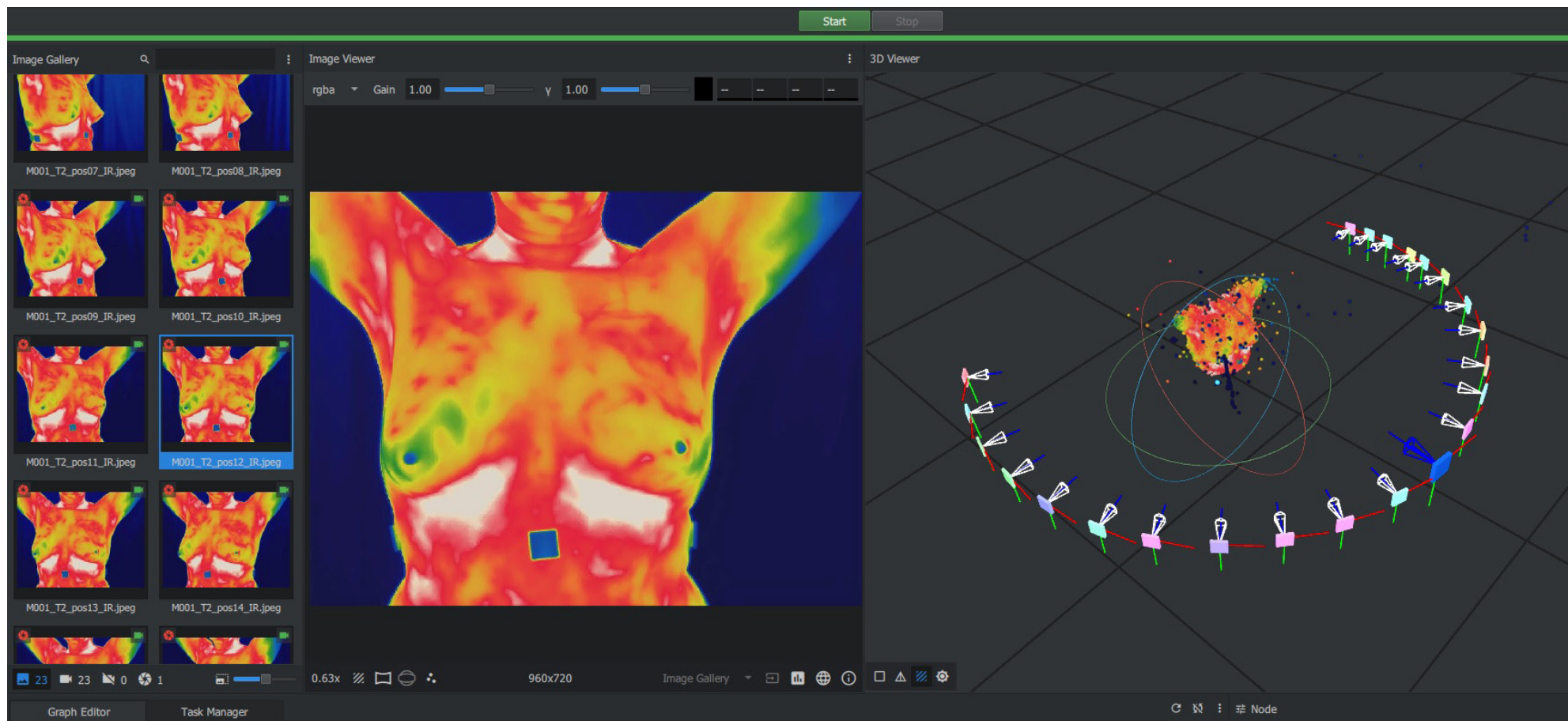

DIVULGAÇÃO/INT/MCTI

TERMOGRAFIA PODE TORNAR MAIS ACESSÍVEL A IDENTIFICAÇÃO DO CÂNCER DE MAMA

■ JUSTO D'AVILA – ASCOM/ INSTITUTO NACIONAL DE TECNOLOGIA - INT/MCTI
justo.davila@int.gov.br

Com o objetivo de oferecer um exame clínico mais acessível, capaz de auxiliar a detectar Câncer de Mama, o Instituto de Computação da Universidade Federal Fluminense (UFF) e o Laboratório de Ergonomia (Laber) do Instituto Nacional de Tecnologia - unidade de pesquisa vinculada ao Ministério da Ciência, Tecnologia e Inovações - (INT/MCTI) estão realizando um Projeto voltado à Digitalização da Mama que utiliza Câmera Térmica, Escâner e impressão 3D, intitulado “Uso da Digitalização 3D e Impressão 3D para a avaliação de alterações na superfície da Mama para investigação do Câncer de Mama”. O Projeto é coordenado pelas Pesquisadoras Aura Conci (UFF) e Flávia Pastura (INT) e conta com apoio da Faperj (Fundação Carlos Chagas Filho de Amparo à Pesquisa do Estado do Rio de Janeiro) desde 2020, pelo Programa de Apoio a Projetos Temáticos no Estado do Rio de Janeiro.



FOTOS: DIVULGAÇÃO/INT/MCTI



Credibilidade

Js.

Mais que uma conquista, um voto de confiança que renovado diariamente ao longo dos últimos 26 anos.

Na etapa concluída da pesquisa, o Labor recebeu 30 voluntárias para testarem as tecnologias. O exame acontece com a voluntária parada com as mãos pousadas sobre a cabeça, enquanto a Câmera Térmica gira ao seu redor, capturando Termografias. Em seguida, cada pixel da imagem Termográfica é analisado por algoritmos, que são capazes de identificar (baseados nas assimetrias térmicas entre as Mamas) alterações ainda no início da multiplicação celular do Câncer, diferentemente de outros exames que só fazem isso quando já há células suficientes para constituir uma massa.

Esse processo ampara o diagnóstico do Câncer de Mama de uma forma mais acessível à população. “A Termografia é uma tecnologia mais barata, portátil, e que pode ser levada para locais em que as pessoas não têm acesso a um Hospital ou a uma Clínica, bem como pode antecipar a indicação para exames mais complexos”, explica Flávia. Além disso, pode ser muito útil para mulheres que não podem ser submetidas a outros exames. “A Termografia pode ser usada por mulheres em qualquer idade, por gestantes, por meninas no início da puberdade e mulheres na menopausa”, ressalta Aura.

Em uma paciente saudável, a temperatura das Mamas esquerda e direita tende a ser similar e não muito quente, pois a maior parte é composta por gordura, um material isolante. O Tumor é geralmente muito vascularizado, ele tende a ficar mais quente. Então, se você vê uma área de calor na imagem, não quer dizer que ali tem um Câncer, mas pode ser um indicativo de que há algo e merece ser investigado.

Além da Termografia, o formato da Mama é escaneado para a construção de um modelo tridimensional digital e outro físico. Esses recursos têm como objetivo auxiliar na formação de médicos e no planejamento das Cirurgias de Reconstrução Mamária, oferecendo referências mais realistas. “A gente consegue reconstruir as Mamas, a partir do escaneamento, produzindo modelos 3D virtuais da superfície, e agora estamos também trabalhando em reproduzir as partes internas”, completa Flávia

Óticas Carol

TANQUE NOVO - BA

Av. Castro Alves, s/nº, Centro, próximo a Praça da Feira.

IGAPORÃ - BA

Rua sete de Setembro, nº 33, Centro, ao lado da Coelba.

SERRA DO RAMALHO - BA

Av. Sul, Centro, ao lado da Construbahia.

(77) 981690671

Proprietário: Gilvanio Rocha da Silva

○ **CÂNCER DE MAMA**

FOTO: ANTÔNIO SCARPINETTI

Molécula isolada do veneno de Aranha-Armadeira.

Veneno de Aranha-Armadeira apresenta bons resultados em tratamento de Câncer de Mama

Testado em camundongos, composto retardou a progressão de tumores; pesquisa abre espaço para novas terapias

■ **FELIPE MATEUS – JORNAL DA UNICAMP ***
secpres@unicamp.br

A busca por novos procedimentos que potencializem os efeitos positivos dos tratamentos convencionais contra o Câncer, e que deem mais qualidade de vida a pacientes, mobiliza pesquisadores de diversas áreas. Na Unicamp, um estudo conduzido na Faculdade de Ciências Farmacêuticas (FCF) investiga os benefícios que alguns componentes encontrados no veneno de uma espécie de Aranha-Armadeira (*Phoneutria nigriventer*) podem proporcionar no combate ao Câncer de Mama. Os resultados obtidos até o momento indicam que o uso desses compostos combinado com o de quimioterápicos retardou a progressão de tumores e aumentou o bem-estar de camundongos fêmeas. A análise faz parte da pesquisa de Doutorado de Ingrid Trevisan e os testes foram conduzidos no Laboratório de Terapias Avançadas (Latera), coordenado pela Professora Catarina Rapôso, Orientadora de Trevisan.



CONSULTORIA E ASSESSORIA MUNICIPAL

Ação e Organização a serviço da Administração Pública

End.: Av. Jesiel Norberto, 367 - Candeias

Tel.: (77) 3424-6429

Vitória da Conquista - BA

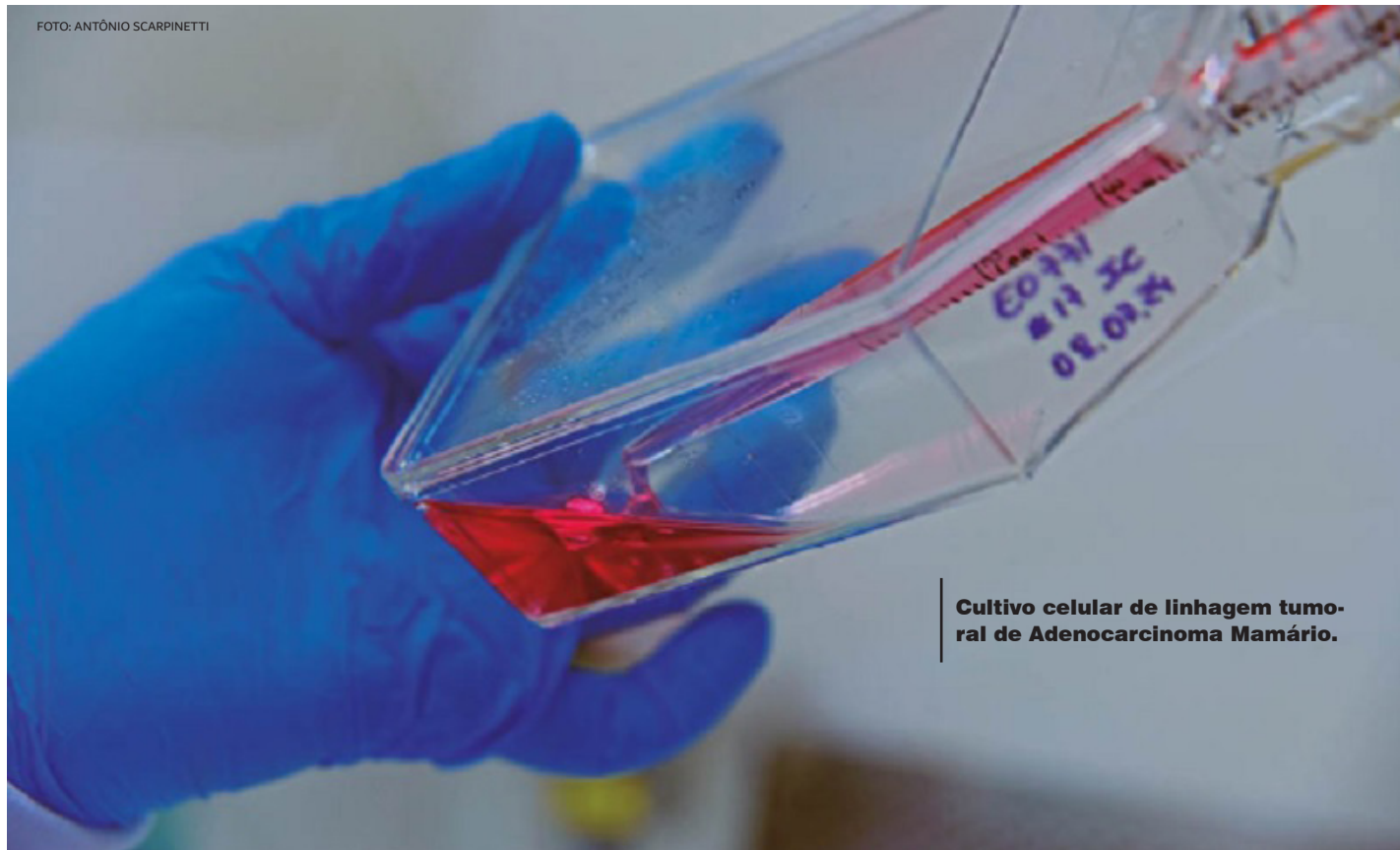

Cultivo celular de linhagem tumoral de Adenocarcinoma Mamário.

Dados do Instituto Nacional de Câncer (Inca) apontam que, no período entre 2023 e 2025, prevê-se o diagnóstico de 73.610 novos casos de Câncer de Mama no Brasil, sendo esse o Câncer de maior incidência em mulheres depois do Câncer de Pele. Por se tratar de uma enfermidade decorrente do crescimento desordenado de Células Mamárias, a doença é muito comum entre animais mamíferos, respondendo, por exemplo, por 45% a 50% das neoplasias identificadas em cadelas, de acordo com o Conselho Federal de Medicina Veterinária.

Moléculas de interesse

O interesse pelo veneno da Aranha-Armadeira acompanha a trajetória de Rapôso desde sua Pós-graduação. Na época, a cientista integrava Projetos de Pesquisa do Instituto de Biologia (IB) da Unicamp que investigavam propriedades gerais do composto. Segundo a Professora, o veneno dessa espécie de Aracnídeo chama a atenção por atuar no Sistema Nervoso das suas presas, especialmente nas células chamadas Astrócitos, causando efeitos Neurotóxicos, como convulsões. Ciente desse efeito, Rapôso analisou a ação do composto em Células Cance-rígenas formadas em tecidos Nervosos, os Gliomas. “Gliomas são tumores do Sistema Nervoso Central que se originam, principalmente, nos Astrócitos. Como o veneno tem um efeito muito seletivo em Astrócitos, pensei nessa possibilidade de aplicação”, explica.

A resposta farmacológica positiva do veneno sobre Gliomas Humanos abriu caminho para o trabalho com outras Células Tumorais, desta vez caninas, tais como o Mastocitoma, o Linfoma Cutâneo, os Carcinomas de Bexiga e os Carcinomas de Mama. Nos quatro casos, o veneno da Aranha também apresentou bons resultados. A escolha por dar prosseguimentos às análises, concentrando-se em Células de Câncer de Mama, deveu-se à sua experiência como Médica Veterinária. “Assim como no caso dos seres humanos, em pacientes veterinários o Câncer de Mama é muito heterogêneo, podendo haver diferenças entre tecidos dentro do mesmo tumor”, descreve a pesquisadora, ressaltando que a resposta obtida, até então, dizia respeito a modelos celulares in vitro.

Antes dos testes em animais de Laboratório, as pesquisadoras trabalharam na separação dos componentes do veneno para identificar quais moléculas eram as responsáveis pela resposta farmacológica. O procedimento, necessário, pois, não seria possível aplicar o veneno bruto dada a sua toxicidade, realizou-se por meio de um processo de separação baseado na massa molecular dos componentes. Com isso, as cientistas chegaram a duas moléculas de interesse: uma delas ataca diretamente as células tumorais, retardando o processo de metástase, e a outra atua na modulação do Sistema Imunológico. De acordo com Rapôso, esse efeito se mostra proveitoso no tratamento da doença, pois estimula uma resposta imune mais equilibrada. “As terapias imunológicas para Câncer têm o problema de induzirem respostas muito exacerbadas, podendo levar a uma inflamação generalizada do organismo, como uma espécie de sepse”, aponta.

Após sua identificação e seu isolamento, a segunda molécula foi testada em camundongos fêmea que apresentavam Tumor Mamário Experimental, isto é, induzido em Laboratório. As Pesquisadoras fizeram três tipos de teste: com a molécula isolada, com ela combinada a um Quimioterápico Convencional e apenas com o Quimioterápico. Nas duas primeiras modalidades, observou-se uma redução em torno de 30% nos tumores. No caso do combinado, os tumores mostraram-se mais receptivos à resposta imune do organismo, além de ter sido registrada uma melhora no bem-estar dos animais. “Vimos que elas [camundongos fêmeas] ficavam muito mais dispostas, comiam mais e não sofriam com a toxicidade da Quimioterapia Convencional”, detalha Trevisan.



**MARLITO
LACERDA**
CONTABILIDADE

FOTO: ANTÔNIO SCARPINETTI.



A Doutora Ingrid Trevisan (à esq.) e a Professora Catarina Rapôso, Coordenadora do LATERA e Orientadora da Pesquisa: resultados promissores.

Para a realização dos testes, as pesquisadoras contaram com diversas parcerias, entre elas com o IB da Unicamp, a Faculdade Israelita de Ciências da Saúde Albert Einstein, em São Paulo, a Universidade São Francisco, em Bragança Paulista (SP), e uma Clínica de Oncologia Veterinária de Campinas.

Novos tratamentos

Depois da produção de uma molécula sintetizada em Laboratório, o próximo passo da Pesquisa será testar os seus efeitos. Nessa nova fase, a sobrevivência dos animais após o tratamento será analisada. A Doutoranda explica que, dependendo dos resultados que obtiverem, os compostos serão testados em animais em Clínicas Veterinárias parceiras. A ideia consiste em tratar cadelas com Câncer de Mama, em uma etapa que pode abrir caminhos para futuros Testes Clínicos. “Se tivermos uma resposta positiva, teremos uma evidência do potencial da sua aplicação em seres humanos.”

O Projeto de Rapôso e Trevisan vai ao encontro de uma tendência crescente da indústria farmacêutica: o interesse por fontes naturais para o desenvolvimento de fármacos. Nos últimos anos, o avanço tecnológico nesse campo contribuiu para colocar os produtos naturais como líderes na produção de medicamentos. No caso do Câncer, isso significa uma possibilidade a mais de combater uma doença que ataca o organismo de várias maneiras. “A Terapia Combinada tem sido uma estratégia muito usada, muito pesquisada. E parece ser valiosa para o tratamento do Câncer. Isso faz sentido porque essa é uma doença com vários mecanismos envolvidos. Não adianta atuarmos com apenas uma estratégia de combate”, defende Rapôso.

* MATÉRIA PUBLICADA ORIGINALMENTE NO JORNAL DA UNICAMP - EDIÇÃO 704 - [HTTPS://JORNAL.UNICAMP.BR/EDICAO/704/](https://jornal.unicamp.br/edicao/704/)

tr

TAISE RODRIGUES

STUDIO
FOTOGRAFICO

(77) 98858-1020



SUGIRA PAUTAS
Envie para nossos emails

- editor@jornaldosudoeste.com
- reportagem@jornaldosudoeste.com

www.jornaldosudoeste.com

Js.



MAIS DE 4,5 MIL MULHERES VÍTIMAS DE VIOLÊNCIA FORAM ATENDIDAS PELO NUDEM DA DEFENSORIA EM 2024



Os números de atendimentos na Defensoria revelam elevados casos de violência e de mulheres acessando os serviços prestados pelo Nudem, que incluem atendimentos para violências doméstica, obstétrica, sexual e acesso à saúde

■ AILTON SENA – ASCOM DEP/BA
ascom@defensoria.ba.def.br

Dandara* é brasileira, mas vivia no exterior e vinha sofrendo violências psicológica, verbal e física do ex-companheiro. No ano passado, enquanto visitava os familiares no Brasil, denunciou a situação e buscou o auxílio da Defensoria Pública da Bahia (DPE/BA) para romper o ciclo de violência. Ela foi uma das 4.564 mulheres que acessaram os serviços do Núcleo de Defesa das Mulheres (Nudem) no último ano.

De janeiro a dezembro de 2024, o Núcleo de Defesa das Mulheres teve uma média de 380 atendimentos, todo mês. A maior parte, para situações de violência doméstica e familiar. Segundo a Coordenadora de Direitos Humanos e do Nudem, Lívia Almeida, o número é alto e possibilita algumas reflexões importantes. “Temos a triste realidade do número elevado de vítimas de violência de gênero, mas também são mais mulheres acessando o serviço do Nudem”, pondera. No levantamento, foram computados apenas os atendimentos prestados pela equipe da Casa da Mulher Brasileira. Demandas de violências de gênero também são atendidas pelas Defensoras que atuam nas Varas de Violência Doméstica e Familiar.

O ano de 2024 foi o primeiro em que o Núcleo de Defesa das Mulheres funcionou integralmente na Casa da Mulher Brasileira, na Avenida Tancredo Neves, ao lado do Hospital Sarah, em Salvador. O espaço reúne diversos órgãos que integram a Rede de Proteção e garante atendimento integral às vítimas. “Além de não precisar se deslocar para diferentes locais para tratar da situação de violência, o atendimento acontece por demanda espontânea, o que tem facilitado muito a garantia de direito dessas mulheres”, explica a Defensora Lívia Almeida.

Através do Nudem, são promovidas Ações Judiciais e Extrajudiciais, Educação em Direitos, participação em Conselhos e Comissões e Atendimento Psicossocial às vítimas de violência doméstica e outras violências em razão do gênero. O Núcleo também atua para garantir acesso aos serviços de aborto nas gestações com diagnóstico de incompatibilidade com a vida e quando são criados obstáculos ilegais à efetivação do direito à interrupção nos casos previstos em Lei.

FOTO: ARQUIVO DPE/BA



De acordo com a Defensora Livia Almeida, os atendimentos para os casos de violência doméstica e familiar ainda são os mais recorrentes, superam demandas de violência obstétrica, acesso à saúde e violência sexual, também atendidos pelo Núcleo de Defesa das Mulheres. “Temos um número crescente de mulheres buscando ajuda, mas ainda há muita subnotificação. Por diferentes razões, muitas vítimas ainda deixam de denunciar”, avalia a Defensora Pública.

No caso de Dandara, que abre nossa reportagem, ela só sentiu segurança para denunciar em solo brasileiro. O medo de não conseguir voltar ao Brasil com o filho nascido no exterior fez com que a brasileira adiasse a denúncia. “Ela poderia ter denunciado a situação de violência no exterior e conseguiria o divórcio. No entanto, talvez tivesse dificuldade de sair com a criança do país ou obter a guarda”, explica a Defensora Izabel Martins, que junto com a Defensora Viviane Lucchini, atendeu Dandara.

Já no Brasil, a principal preocupação de Dandara era que o ex-marido saísse do país com o filho do casal. Por isso, junto com o pedido de Medida Protetiva de Urgência foi solicitada a suspensão do direito de visita. De acordo com a Defensora Izabela Martins, pedidos adicionais à Medida Protetiva são deferidos em situações excepcionais e, no caso em questão, visou resguardar os direitos de uma criança autista que apresenta certa dependência da genitora. A DPE/BA também ingressou com os pedidos de divórcio, guarda e pensão alimentícia para a criança.

Acesso aos serviços de aborto

Em 2024, 52 mulheres necessitaram dos serviços do Nudem para garantir acesso aos serviços de aborto. A intervenção do Núcleo é necessária quando há diagnóstico de malformações genéticas incompatíveis com a vida não previstas no ordenamento jurídico e quando são criados entraves para o aborto legal. No Brasil, a interrupção da gestação é garantida em Lei quando se trata de gestação com risco de vida para a gestante, decorrente de estupro e em casos de Anencefalia Fetal.



Credibilidade

Js.

Mais que uma conquista, um voto de confiança
que renovado diariamente ao longo dos últimos 26 anos.

FOTO: PEXELS



O Nudem é referência no Estado para as demandas de interrupção de gestações com Malformação Fetal Incompatível com a Vida. Os casos chegam à Instituição por meio da Rede de Proteção à Saúde da Mulher, presencialmente na Casa da Mulher Brasileira ou através do e-mail nudem@defensoria.ba.def.br. E, mesmo nas cidades sem sede da DPE/BA instalada, o Núcleo de Defesa das Mulheres atua para garantir a efetivação do direito de escolha por não prosseguir com uma gravidez que não gerará vida.

Esse foi o caso de Quitéria*, moradora de uma cidade do Território de Identidade Velho Chico. Com Gestação Anembrionada, quando um embrião não se desenvolve ou para de se desenvolver, e demanda de curetagem, ela teve atendimento negado em dois municípios antes de buscar a DPE/BA em Senhor do Bonfim. O caso foi encaminhado ao Nudem, pois o município de origem de Quitéria não é atendido por nenhuma das sedes da Defensoria. Após atuação extrajudicial, a mulher foi regulada, teve o procedimento realizado e no dia seguinte estava de alta médica.

Nudem em Movimento

Além dos atendimentos realizados na Casa da Mulher Brasileira, o Núcleo de Defesa das Mulheres iniciou em 2024 uma atuação itinerante para ampliar o alcance dos serviços prestados pela DPE/BA. Adquirida com recursos da ONU Mulheres, a Van do Nudem iniciou as operações com itinerâncias em três Bairros da capital. Nos mutirões do Projeto Nudem em Movimento, cerca de 100 mulheres receberam atendimentos para Medidas Protetivas, Guarda, Divórcio, Alimentos, Acolhimento Psicossocial, Educação em Direitos, entre outros.

*NOMES FICTÍCIOS PARA PRESERVAR A IDENTIDADE

**TUDO QUE VOCÊ
PRECISA, EM UM
SÓ LUGAR!**

www.jornaldosudoeste.com

Instagram: @jornaldosudoeste X: @jornaldosudoestebahia

JS



anima

SAÚDE & BEM-ESTAR

 Rua Joana Angélica, 245, Centro – 1º Andar
(Acesso por Elevador)
Brumado - BA

 Telefone: (77) 9 9998-7920

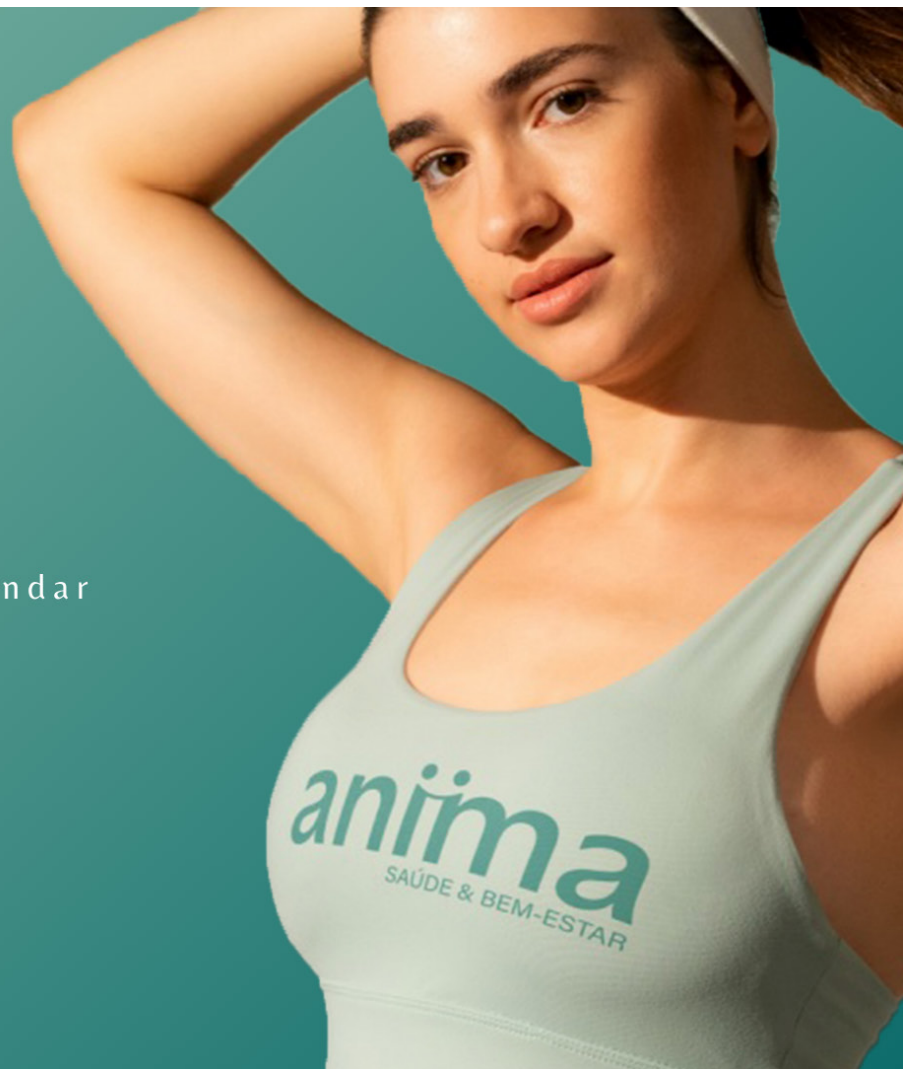

Js.

TESTEMUNHOUM FLAGRANTE DE NOTÍCIA?

Quer reclamar dos problemas da sua cidade e do seu bairro?

Quer sugerir, mandar fotos e vídeos, dar informações para uma reportagem? Fale diretamente com a redação do JS através do Whatsapp:

 [jornaldosudoeste](https://www.jornaldosudoeste.com)

 (77) 99872-5389



MAYARA BEZERRA

Arquitetura e Interiores

DESIGN PERSONALIZADO | SOLUÇÕES CRIATIVAS | CONFORTO E SOFISTICAÇÃO

Transforme seu sonho em realidade!
Entre em contato hoje e descubra
como Mayara Bezerra pode reinventar
seu espaço.

 (77) 98803-4343 mayarabezerra.arq@gmail.com  @mayarasantanab

Corrija o Js.

Encontrou um erro no JS,
por favor, nos corrija,
envie um e-mail para:

erramos@jornaldosudoeste.com

Nos ajude a continuar trabalhando com
transparência e credibilidade

www.jornaldosudoeste.com

ANTONIO NOVAIS TORRES

antoniotorresbrumado@gmail.com



CLAUDIVINO JOAQUIM DE OLIVEIRA

Comerciante, agricultor e ex-vereador.

Filho de Francisco Joaquim de Oliveira e de Ester Maria de Oliveira, Claudivino nasceu em Rio de Contas, no Distrito de Arapiranga, em trinta de agosto de 1941. Iniciou seus estudos na Escola Rural de Arapiranga; em Brumado concluiu o Supletivo no Ginásio de Brumado.

Ainda criança, trabalhou com o pai no comércio de secos e molhados, em Arapiranga, até os 14 anos de idade. Mudou-se para Ibicoara e se instalou com comércio do mesmo ramo do pai, durante seis anos. No ano de 1962 mudou-se para Brumado e trabalhou na Magnesita SA, onde permaneceu por 15 anos e exerceu o cargo de Encarregado da Cooperativa de Consumo dos Empregados da Magnesita em Brumado Resp. Ltda., por doze anos.

Em 1967 constituiu sociedade junto à empresa Brumauto-Brumado Automóveis Ltda., e posteriormente, fez curso de especialização em vendas em Salvador/BA, Petrolina/PE, e João Pessoa/PB. Desde 1968 é proprietário da fazenda Espinho, em Ibicoara, onde desenvolve o cultivo do café.

Em 15 de novembro de 1982, Governo de Juracy Pires Gomes e Vice - prefeito Erico dos Santos Amorim, período de 1983-1988, se elegeu Vereador pelo partido PMDB - Partido do Movimento Democrático Brasileiro - tendo recebido 507 votos, classificando-se como o segundo candidato mais votado de seu Partido. Para esse desiderato, contou sempre com o apoio do cunhado Alípio Joaquim da Silva, Alípio da Brumauto.

No período do biênio 1983/1984, foi membro integrante da Comissão de Contas e Orçamento; no biênio de 1985/1986, foi Presidente da Comissão de Urbanismo na Câmara Municipal, ocupou a presidência da Mesa Diretora da Câmara Municipal de Brumado. Assumiu, também, a posição de Diretor do Hospital Municipal professor Magalhães Neto.

Foi um Vereador bastante atuante. Lutou pela instalação de postos de saúde nos distritos, bem como, consultórios odontológicos e a contratação de um maior número de Médicos para atendimento à população.

Preocupava-se com a população carente e fazia um trabalho de assistencialismo, pagando remédios, contas de água e luz e providenciava transporte para o tratamento fora do município, encaminhava aposentadorias de idosos junto ao INSS, lutou pela melhoria do ensino no setor rural, com professores diplomados; apoiou a construção do Estádio Municipal de futebol na sede; a construção de quadras esportivas em todo o município, proporcionando aos desportistas amplas opções de lazer. Fez indicações da construção de esgotos, visando o melhoramento sanitário da população; instalação de telefones públicos nos distritos e na sede, calçamento de vias públicas da sede, e a manutenção das estradas vicinais.

Casou-se com Júlia Novais de Oliveira e com ela teve filhos.



Credibilidade

Js.

Mais que uma conquista, um voto de confiança
que renovado diariamente ao longo dos últimos 26 anos.

RESUMO POLÍTICO DE CLAUDIVINO JOAQUIM DE OLIVEIRA:

Eleito pelo PMDB para o período de 1983-1988, no governo de Juracy Pires Gomes e Vice-prefeito Erico Santos Amorim. Ocupou a Presidência da Câmara no período de 1987-1988;

Reeleito pelo PMDB para o período de 1989-1992, governo do prefeito Edmundo Pereira Santos (PMDB) e vice-prefeito Evan dos Santos Azevedo;

Novamente eleito pelo PMDB para o período de 1993-1996 no governo de Geraldo Leite Azevedo e Vice-prefeito Manoel de Souza Lima. Assumiu a Vice-presidência da Câmara no período de 1993-1994.

Claudivino Oliveira (Coló) ex-vereador e ex- presidente da Câmara Municipal de Brumado. Falecimento em 10/06/2019.

A Prefeitura Municipal de Brumado decretou Luto Oficial em decorrência do falecimento do ex-presidente do Legislativo Claudivino Oliveira. Em nota, a Administração Municipal declarou que: “é com pesar que a Administração ‘Educar para Libertar’, por meio do Prefeito Eduardo Vasconcelos, vem decretar Luto Oficial de três dias em decorrência da morte de Claudivino Joaquim de Oliveira. Natural do Distrito de Arapiranga, Rio de Contas. Ele veio para Brumado e ingressou na política sendo Vereador e Presidente do Poder Legislativo na década de 80. Ficam aqui os sentimentos e o luto pela perda deste representante político que tanto honrou o município”.

DECLARAÇÕES DE SITES DE NOTÍCIAS DE BRUMADO:

“Faleceu no Hospital Professor Magalhães Neto, na tarde de última segunda-feira (10), devido a alterações da diabetes, o ex-presidente da Câmara Municipal de Brumado - com atuação na década de 1980, Claudivino Joaquim de Oliveira, o Coló, aos 77 anos. Ele é natural do Distrito de Arapiranga, no município de Rio de Contas, na Chapada Diamantina, e deixa 5 filhos. O velório foi realizado na Câmara de Vereadores de Brumado”.

“Morreu nesta segunda-feira (10) o ex-vereador e Presidente do Poder Legislativo Municipal na década de 1980, Claudivino Joaquim de Oliveira, mais conhecido como “Coló”, muito querido e conhecido na cidade, Claudivino estava com 77 anos de idade.”

“Era natural do distrito de Arapiranga, município de Rio de Contas, deixa 5 filhos, 3 netos e um bisneto. O corpo está sendo velado na sede da Câmara de Vereadores e o sepultamento irá ocorrer hoje (11/06) às 16h no antigo cemitério Senhor do Bonfim. O site Brumado Verdade solidariza-se junto à família enlutada neste momento de dor”.

APOIE a luta
CONTRA
a FOME.
Diga SIM
pra LBV!

20 milhões de brasileiros não sabem se vão se alimentar hoje (ONU/FAO). Todos os dias, nós lutamos pra reverter isso.

FAÇA A DIFERENÇA
LBV.ORG/DOE

PAZ NA TERRA AOS HOMENS DE BOA VONTADE
L
LBV
V

PAZ NA TERRA AOS HOMENS DE BOA VONTADE
L
LBV
V

FINANÇAS PÚBLICAS

Governo do Estado disponibiliza valores dos repasses constitucionais feitos aos municípios baianos em dezembro de 2024

■ DA REDAÇÃO *
redacao@jornaldosudoeste.com

O Governo do Estado, através da Secretaria da Fazenda do Estado da Bahia, por meio do Sistema de Administração de Recursos Financeiros, repassou no último mês de dezembro R\$ 1.052.544.124,14 para os 417 municípios baianos. As informações foram disponibilizadas na última semana pela Secretaria da Fazenda do Estado da Bahia.

As Transferências Constitucionais são parcelas das receitas estaduais que devem ser repassadas aos municípios. Os recursos repassados referem-se ao montante arrecadado no período de 01 a 31 de dezembro de 2024, correspondente à distribuição de cotas partes do Imposto sobre Operações relativas à Circulação de Mercadorias e Prestação de Serviços de Transporte Interestadual e Intermunicipal e de Comunicação (ICMS), Imposto Sobre Produtos Industrializados (IPI), Imposto sobre Propriedade de Veículos Automotores (IPVA), Fundo de Investimentos Econômico e Social da Bahia (Fies) e Fundo de Cultura da Bahia (FCBA).

O total repassado pelo Estado às 417 Prefeituras Municipais nos doze meses de 2024 soma R\$ 9.134.752.113,94.

Visando contribuir para ajudar a conscientizar as Prefeituras Municipais sobre a necessidade de ter mais transparência e estimular a participação da população na fiscalização das contas públicas, o **JS** publica, abaixo, os valores repassados pelo Governo do Estado, no mês de dezembro, para municípios das regiões originalmente da área de abrangência de sua circulação impressa, destacando os dez que mais e os dez que menos recursos receberam.

Confira quanto seu município recebeu no mês de dezembro de 2024:

MUNICÍPIOS	ICMS*	IPI*	IPVA*	ROYALTIES (Lei 7.990/89)**	FCBA*	NO MÊS
ABAIRA	374.980,42	2.707,67	13.509,87		0,00	391.197,96
ANAGE	861.535,66	6.220,99	21.005,89		0,00	888.762,54
ARACATU	662.045,65	4.780,51	34.998,76		0,00	701.824,92
BARRA DA ESTIVA	1.564.964,42	11.300,32	187.813,85		0,00	1.764.078,59
BARRA DO CHOCA	1.813.285,26	13.093,40	103.010,09		0,00	1.929.388,75
BELO CAMPO	657.725,36	4.749,32	40.709,64		0,00	703.184,32
BOA NOVA	572.648,83	4.134,99	29.141,78		0,00	605.925,60
BOM JESUS DA LAPA	3.917.647,92	28.288,61	311.098,12		0,00	4.257.034,65
BOM JESUS DA SERRA	417.042,52	3.011,39	9.107,63		0,00	429.161,54
BONINAL	558.590,78	4.033,48	44.779,36		0,00	607.403,62
BOQUIRA	751.562,23	5.426,90	38.306,60		0,00	795.295,73
BOTUPORA	449.610,25	3.246,56	23.217,92		0,00	476.074,73
BREJOLANDIA	596.587,60	4.307,85	26.790,41		0,00	627.685,86
BROTAS DE MACAUBAS	900.058,86	6.499,16	14.639,01		0,00	921.197,03
BRUMADO	5.238.721,88	37.827,85	701.745,81		0,00	5.978.295,54
CAATIBA	370.132,78	2.672,66	14.317,39		0,00	387.122,83
CACULE	1.218.027,66	8.795,15	94.036,59		0,00	1.320.859,40
CAETANOS	489.634,40	3.535,56	7.281,75		0,00	500.451,71
CAETITE	3.239.126,70	23.389,14	282.435,29		0,00	3.544.951,13
CANAPOLIS	449.538,78	3.246,03	8.561,30		0,00	461.346,11
CANDIBA	500.520,58	3.614,17	48.992,29		0,00	553.127,04
CANDIDO SALES	869.829,48	6.280,88	81.189,52		0,00	957.299,88
CARAIBAS	482.017,65	3.480,56	6.327,14		0,00	491.825,35
CARINHANHA	1.213.349,04	8.761,37	85.211,34		0,00	1.307.321,75
CATURAMA	426.329,24	3.078,45	13.982,21		0,00	443.389,90
COCOS	3.130.612,67	22.605,59	69.507,56		0,00	3.222.725,82
CONDEUBA	682.833,79	4.930,62	26.921,33		0,00	714.685,74
CONTENDAS DO SINCORA	394.002,97	2.845,02	15.494,25		0,00	412.342,24
CORDEIROS	369.891,32	2.670,92	12.541,38		0,00	385.103,62
CORIBE	815.981,99	5.892,05	51.949,70		0,00	873.823,74
CORRENTINA	14.528.660,04	104.908,78	116.069,89		0,00	14.749.638,71
DARIO MEIRA	471.977,57	3.408,06	14.857,59		0,00	490.243,22
DOM BASILIO	590.154,02	4.261,39	76.570,45		0,00	670.985,86
ENCRUZILHADA	1.120.201,80	8.088,77	42.988,67		0,00	1.171.279,24
FEIRA DA MATA	428.410,66	3.093,48	7.043,55		0,00	438.547,69
FIRMINO ALVES	310.138,58	2.239,45	15.840,46		0,00	328.218,49
GUAJERU	412.320,44	2.977,29	5.764,07		0,00	421.061,80
GUANAMBI	3.766.297,18	27.195,74	760.677,05		0,00	4.554.169,97
IBIASSUCE	425.949,66	3.075,71	30.652,49	1.065,63	0,00	460.743,49
IBICOARA	2.268.115,97	16.377,65	74.923,06		0,00	2.359.416,68
IBIPITANGA	565.720,73	4.084,97	57.648,41		0,00	627.454,11
IBOTIRAMA	1.343.546,54	9.701,50	153.443,49		0,00	1.506.691,53
IGAPORA	1.038.414,00	7.498,19	21.256,48		0,00	1.067.168,67
IGUAI	805.624,15	5.817,26	39.023,35		0,00	850.464,76
IPUPIARA	509.856,54	3.681,58	18.586,35		0,00	532.124,47
ITAMBE	952.336,83	6.876,65	42.596,97		0,00	1.001.810,45
ITAPETINGA	3.499.998,84	25.272,85	343.661,24		0,00	3.868.932,93
ITARANTIM	1.119.886,93	8.086,50	60.362,59		0,00	1.188.336,02
ITORORO	735.131,08	5.308,25	74.416,91		0,00	814.856,24
ITUACU	994.334,22	7.179,91	54.352,06		0,00	1.055.866,19
IUIU	633.710,31	4.575,90	21.107,19		0,00	659.393,40
JABORANDI	6.286.350,16	45.392,59	33.172,49		0,00	6.364.915,24
JACARACI	582.035,04	4.202,77	29.911,57		0,00	616.149,38
JUSSIAPE	393.549,02	2.841,74	24.415,62		0,00	420.806,38
LAGOA REAL	523.568,81	3.780,60	34.457,84		0,00	561.807,25

LICINIO DE ALMEIDA	736.489,07	5.318,05	40.647,22	1.842,52	0,00	784.296,86
LIVRAMENTO DE NOSSA SENHORA	1.954.224,07	14.111,09	291.825,39		0,00	2.260.160,55
MACARANI	721.514,42	5.209,92	45.901,41		0,00	772.625,75
MACAUBAS	1.380.775,51	9.970,33	132.046,09		0,00	1.522.791,93
MAETINGA	377.621,08	2.726,73	11.221,85		0,00	391.569,66
MAIQUINIQUE	630.777,96	4.554,73	35.433,17		0,00	670.765,86
MALHADA	903.221,08	6.521,99	30.537,17		0,00	940.280,24
MALHADA DE PEDRAS	397.963,94	2.873,62	35.459,33		0,00	436.296,89
MANOEL VITORINO	715.366,75	5.165,53	23.189,86		0,00	743.722,14
MATINA	483.517,62	3.491,39	9.123,10		0,00	496.132,11
MIRANTE	492.791,78	3.558,37	8.276,31	1.232,85	0,00	505.859,31
MORPARA	579.067,93	4.181,34	5.284,04		0,00	588.533,31
MORTUGABA	456.797,19	3.298,44	22.619,41		0,00	482.715,04
MUCUGE	2.710.262,07	19.570,31	41.463,28		0,00	2.771.295,66
MUQUEM DO SAO FRANCISCO	1.042.002,17	7.524,10	18.793,13		0,00	1.068.319,40
NOVA CANAA	579.726,63	4.186,10	26.460,98		0,00	610.373,71
OLIVEIRA DOS BREJINHOS	1.258.982,89	9.090,88	54.475,53		0,00	1.322.549,30
PALMAS DE MONTE ALTO	926.318,58	6.688,78	52.296,39		0,00	985.303,75
PARAMIRIM	826.609,32	5.968,79	127.567,32		0,00	960.145,43
PARATINGA	1.229.559,01	8.878,42	46.678,81		0,00	1.285.116,24
PIATA	1.142.231,06	8.247,84	59.117,65		0,00	1.209.596,55
PINDAI	1.332.583,11	9.622,35	27.362,16		0,00	1.369.567,62
PIRIPA	422.177,98	3.048,47	22.059,85		0,00	447.286,30
PLANALTO	899.272,65	6.493,48	48.376,33		0,00	954.142,46
POCOES	1.890.390,58	13.650,17	158.693,27		0,00	2.062.734,02
POTIRAGUA	575.508,73	4.155,64	19.322,43		0,00	598.986,80
PRESIDENTE JANIO QUADROS	570.046,82	4.116,20	21.019,64		0,00	595.182,66
RIACHO DE SANTANA	1.139.087,20	8.225,14	108.342,13		0,00	1.255.654,47
RIBEIRAO DO LARGO	572.249,93	4.132,11	15.201,15		0,00	591.583,19
RIO DE CONTAS	626.254,86	4.522,07	52.601,37		0,00	683.378,30
RIO DO ANTONIO	505.653,14	3.651,23	52.054,45		0,00	561.358,82
SANTA MARIA DA VITORIA	1.745.102,53	12.601,07	226.310,72		0,00	1.984.014,32
SANTANA	1.129.187,16	8.153,66	60.891,00		0,00	1.198.231,82
SAO FELIX DO CORIBE	993.478,47	7.173,73	82.369,94		0,00	1.083.022,14
SEBASTIAO LARANJEIRAS	589.330,15	4.255,45	15.588,56		0,00	609.174,16
SERRA DO RAMALHO	1.667.975,95	12.044,15	91.795,92		0,00	1.771.816,02
TABOCAS DO BREJO VELHO	1.189.439,25	8.588,72	32.333,50		0,00	1.230.361,47
TANHACU	956.270,77	6.905,06	69.353,16		0,00	1.032.528,99
TANQUE NOVO	702.335,40	5.071,44	156.968,26		0,00	864.375,10
TREMEDAL	730.424,46	5.274,26	23.300,56		0,00	758.999,28
URANDI	728.897,44	5.263,24	57.477,36		0,00	791.638,04
VITORIA DA CONQUISTA	19.494.905,00	140.769,13	3.453.102,80		0,00	23.088.776,93

MÊS DE DEZEMBRO/2024

Municípios que mais recursos receberam			Municípios que menos recursos receberam		
POSIÇÃO	MUNICÍPIO	VALOR	POSIÇÃO	MUNICÍPIO	VALOR
1º	Vitória da Conquista	23.088.776,93	1º	Firmino Alves	328.218,49
2º	Correntina	14.749.638,71	2º	Cordeiros	385.103,62
3º	Jaborandi	6.364.915,24	3º	Caatiba	387.122,83
4º	Brumado	5.978.295,54	4º	Abaíra	391.197,96
5º	Guanambi	4.554.169,97	5º	Maetinga	391.569,66
6º	Bom Jesus da Lapa	4.257.034,65	6º	Contendas do Sincorá	412.342,24
7º	Itapetinga	3.868.932,93	7º	Jussiape	420.806,38
8º	Caetité	3.544.951,13	8º	Guajeru	421.061,80
9º	Cocos	3.222.725,82	9º	Bom Jesus da Serra	429.161,54
10º	Mucugê	2.771.295,68	10º	Malhada de Pedras	436.296,89

(*) COM INFORMAÇÕES DO SISTEMA DE ADMINISTRAÇÃO DE RECURSOS FINANCEIROS DA SECRETARIA DE ESTADO DA FAZENDA DA BAHIA



Jornaldosudoeste

PSICÓLOGA FALA SOBRE A SAÚDE MENTAL NA ADOLESCÊNCIA E A IMPORTÂNCIA DA RESILIÊNCIA



A adolescência é, possivelmente, a fase mais instável da vida de uma pessoa. As transformações corporais, os hormônios em ebulição e uma série de desafios sociais e amorosos caracterizam essa transição tumultuada para a vida adulta. Devido a essas questões, esse período requer uma atenção especial em relação à Saúde Mental.

Isso se deve ao fato de que alguns traumas podem ser suficientemente profundos para deixar marcas permanentes, e os índices de Depressão e Ansiedade tendem a aumentar consideravelmente nessa faixa etária.

Para falar sobre os desafios da Saúde Mental dos adolescentes, a relação desta com o uso das redes sociais e a prevenção de problemas emocionais e mentais, o **JS Espaço Teen** entrevistou com exclusividade a Dr^a Larissa de Lima e Silva, Psicóloga com formação em Psicologia Perinatal e da Parentalidade, Especialista em Terapia Cognitiva Comportamental.

Págs. 28 a 31



FÁBIO E. DOOSE

OJÓ EMÉ: O OLHAR DA ALMA ANCESTRAL

Pág. 27



ANDRÉ NAVES

É PRECISO ESCUTAR A VOZ DAS URNAS!

Pág. 06



ANTÔNIO TORRES

TOMÉ DE SOUSA

Págs. 44 e 45



PEDRO CARDOSO

RESPONSABILIZAÇÃO PENAL DE AUTORIDADES POR MORTES EM ÁREAS DE RISCO

Pág. 13

GOVERNO DO ESTADO VAI INVESTIR EM SISTEMAS DE ABASTECIMENTO DE ÁGUA NA ZONA RURAL DE CACULÉ

Pág. 17



JOSIVAN VIEIRA/ASCOM PM

Força-tarefa do Governo do Estado promove ações de apoio à população de Bom Jesus da Lapa afetada pelas chuvas

Págs. 10 e 11