

Prefeitura Municipal de Correntina fecha acordo com o Ministério Público da Bahia para realização do Carnaval 2025

FOTO: REPRODUÇÃO/MINISTÉRIO PÚBLICO DA BAHIA



Pags. 08 e 09

MULHERES EM SITUAÇÃO DE VIOLÊNCIA APRENDEM A CUSTOMIZAR ABADÁS PARA RENDA EXTRA NO CARNAVAL

Pags. 14 e 15



Cigarrinha-do-milho continua a desafiar produtores e reforça a necessidade de manejo

Pag. 16



FOTOS: ASCOM/SESAB

O Governo do Estado aumentou o investimento na Atenção Primária à Saúde em até 233%.

Pags. 04 05

EDITORIAL

O Jornal do Sudoeste, o JS Notícias, o Portal Jornal do Sudoeste hospedado em <http://www.jornaldosudoeste.com> e todas as demais redes sociais cujos endereços eletrônicos são identificados pela terminação “jornaldosudoeste.com”, são mantidos AGÊNCIA SUDOESTE – JORNALISMO, ASSESSORIA E PESQUISAS LTDA, com sede na Praça Capitão Francisco de Souza Meira, SI 04 e 05, Centro, Brumado/BA, Brasil, CEP 46.100-155 e inscrita no CNPJ/MF sob o nº 36.607.622/0001-20

CONSELHO EDITORIAL
Antônio Luiz da Silva
Antônio Novais Torres
Leonardo Santos

EDITOR EXECUTIVO/DIRETOR DE REDAÇÃO
Antônio Luiz da Silva
(77) 99838-6283 - (77) 99119-6080
editor@jornaldosudoeste.com

CHEFE DE REDAÇÃO ADJUNTA

Gabriela Oliveira de Jesus
(77) 98816-6680
reportagem@jornaldosudoeste.com

Ticiane Chê Pacheco de Carvalho
Repórter oficial/Videorepórter

REPORTAGEM

Cássio Silva Bastos - (77) 99919-1997
cassiobastos_45@gmail.com

Evandro dos Santos Braz - (77) 99940-6496
esbraz@hotmail.com

Jailton Neri dos Santos
jailtonneri@outlook.com.br

Lucimar Almeida da Silva - (77) 99195-2858
lucimaralmeidajs@gmail.com

COMUNICAÇÃO VISUAL/ ESTRATÉGIA DIGITAL/SOCIAL MEDIA

DESIGNER GRÁFICO
Maria Cristiane da Silva
(77) 99967-2218
diagramacao@jornaldosudoeste.com

AUXILIAR/DESIGNER GRÁFICO
Guilherme Miller Teixeira Rodrigues
(77) 99103-2803
diagramacao@jornaldosudoeste.com

DEPARTAMENTO FINANCEIRO
Maria Augusta dos Santos e Silva
(77) 99838-6265
augusta@jornaldosudoeste.com

COMERCIAL/ATENDIMENTO AO CLIENTE
Maíra Bernardes Pinto
(77) 99804-5635
secretaria@jornaldosudoeste.com

REDAÇÃO
(77) 99872-5689
reportagem@jornaldosudoeste.com
jornalismo@jornaldosudoeste.com
redacao@jornaldosudoeste.com
erramos@jornaldosudoeste.com

CONTATO DIRETO - SUGESTÃO DE PAUTAS
(77) 99838-6283
(77) 98816-6680
editor@jornaldosudoeste.com
reportagem@jornaldosudoeste.com

REPRESENTANTES COMERCIAIS
Lucilene Pereira Costa - (77) 98809-1255
Shirley Ribeiro Alves - (77) 98801-3338

O Jornal do Sudoeste não mantém vínculo de qualquer espécie com seus colaboradores (articulistas), sendo da responsabilidade de cada um deles o conteúdo de seus textos

SAÚDE MENTAL DE ADOLESCENTES

1 MAIS DE TRÊS HORAS POR DIA EM COMPORTAMENTOS SEDENTÁRIOS PIORA O QUADRO

AGÊNCIA BRASIL*
www.brasil61.com

Um estudo publicado no Journal of Adolescent Health, que analisou dados de mais de 3,6 mil jovens dos 14 aos 17 anos, aponta que adolescentes que passam mais de três horas por dia em comportamentos sedentários têm maior risco de enfrentarem problemas de saúde mental no futuro. Em contrapartida, a exposição moderada às telas (entre 60 e 119 minutos por dia) dedicada a atividades educacionais, como fazer o dever de casa ou assistir aulas, foi considerado um fator “protetor”, associado a menor sofrimento mental. Entre os comportamentos sedentários estão jogar videogame, ler por lazer ou ficar muito tempo distraído com telas.



FOTO: RAWPNEL.COM/GETTY

Segundo a Agência Fapesp, muitos estudos têm demonstrado que a falta de atividade física, principalmente associada ao uso em excesso de dispositivos eletrônicos, contribui para o aumento de problemas de saúde, por exemplo, como obesidade e doenças cardiovasculares – além de impactos à saúde mental, com aumento de sentimentos ligados à ansiedade e depressão, por exemplo.

Pesquisa

O estudo foi realizado no Instituto de Psiquiatria, Psicologia e Neurociência do King's College London, no Reino Unido, e analisou informações de 3.675 adolescentes que integram o Millennium Cohort Study. O projeto acompanha crianças que nasceram entre os anos 2000 e 2002 e possui uma ampla base de dados.

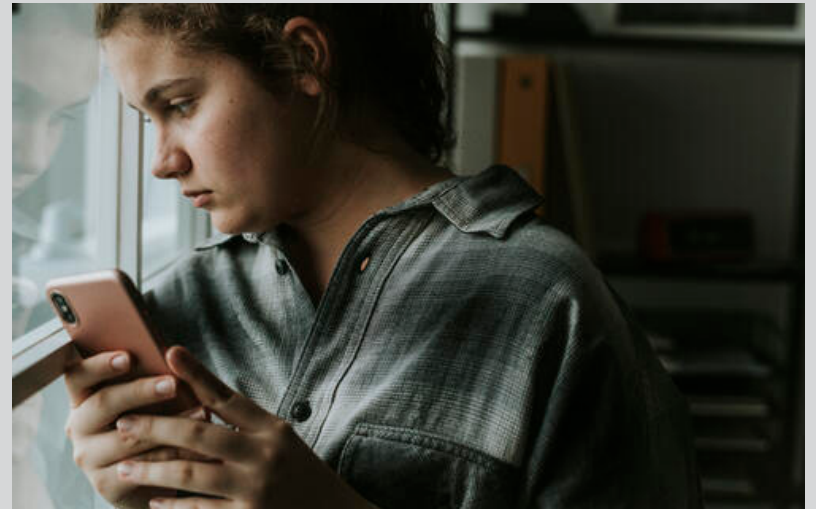
As análises de informações sobre comportamentos sedentários foram coletadas em dois momentos: quando os jovens tinham 14 anos e depois aos 17 anos. Na primeira etapa, eles preencheram um diário registrando as atividades que faziam a cada dez minutos, categorizadas em contextos como: atividades físicas no geral, tempo que passavam dormindo, tempo de tela baseado em lazer, tempo de lazer sem tela e comportamento sedentário educacional. Aos 17 anos, os adolescentes participantes relataram seu sofrimento psicológico em um questionário com seis perguntas sobre seus sentimentos.

André de Oliveira Werneck, autor do artigo, doutorando no Núcleo de Pesquisas Epidemiológicas em Nutrição e Saúde da Faculdade de Saúde Pública da Universidade de São Paulo (FSP-USP), conforme a Agência Fapesp, explica que devido ao fato de a pesquisa basear-se em respostas registradas em um diário, há um diferencial ao estudo que torna seus resultados mais relevantes.

Após cruzar as informações, os pesquisadores constataram que os jovens passavam uma média de quatro horas envolvidos em comportamento sedentário educacional, como escola e tarefa de casa, e cerca de três horas por dia em comportamentos sedentários com uso de tela e sem tela. De acordo com o estudo, os jovens que ficavam mais de 180 minutos por dia em telas para lazer foram associados a maior sofrimento psicológico aos 17 anos.

Já aqueles que passavam mais de três horas por dia lendo por lazer (especificamente os meninos) também relataram mais sofrimento mental. O autor disse à Agência Fapesp que o principal achado do estudo, levando em conta os contextos gerais, é que o maior tempo de lazer, especificamente em videogames, foi associado à piora no sofrimento psicológico. Por outro lado, o maior tempo dedicado a atividades educacionais foi associado a menor sofrimento.

Para minimizar os impactos psicológicos negativos, a partir das descobertas, os pesquisadores indicam algumas intervenções que poderiam ajudar, como estabelecer limites para o tempo de tela de lazer a menos de três horas por dia e incentivar atividades de tela mais educacionais e estruturadas em vez de lazer passivo.

*COM INFORMAÇÕES DA FAPESP

MEIO AMBIENTE

MPBA E INEMA LANÇAM GUIA PARA GESTÃO DE ESPÉCIES EXÓTICAS INVASORAS NA BAHIA

MPBA
www.mpba.mp.br

As espécies exóticas invasoras estão entre as principais ameaças à biodiversidade global, sendo responsáveis por 60% dos casos de extinção de espécies, além de gerarem custos econômicos anuais de 26,8 bilhões de dólares no mundo. No entanto, segundo dados do Instituto Hórus, esse valor pode ser ainda maior devido à subnotificação dos danos à biodiversidade e aos serviços ambientais. Para combater esse problema e orientar os gestores dos 417 municípios baianos sobre medidas de prevenção e controle das espécies exóticas invasoras na Bahia, minimizando impactos ambientais e econômicos, o Ministério Público do Estado da Bahia junto com o Instituto do Meio Ambiente e Recursos Hídricos (Inema) lançaram, na manhã desta sexta-feira (21), um guia para gestão de espécies exóticas invasoras na Bahia. A publicação 'Espécies Exóticas Invasoras e Invasões Biológicas', foi lançada na sede da Instituição, em Nazaré.



FOTO: DIVULGAÇÃO MPBA

“As espécies exóticas invasoras e as invasões biológicas são consideradas uma das cinco maiores causas de extinção de espécies. Trata-se de um problema muito silencioso, onde muitas vezes as pessoas não têm um conhecimento adequado para identificar se determinada espécie é natural, nativa ou é invasora. E caso esse problema não seja identificado de maneira precoce e não forem tomadas medidas voltadas à gestão dessas espécies, pode se tornar um problema muito grave e ameaçar as espécies nativas daquela região”, destacou o promotor de Justiça Alan Cedraz. Desenvolvido pelo Instituto Hórus, o guia traz informações sobre diagnóstico e identificação precoce das espécies invasoras e mapeamento das áreas afetadas; estratégias para evitar a propagação, incluindo ações de manejo e restauração de ecossistemas; educação ambiental; além de ações que incentivem a criação de normativas municipais que restrinjam a comercialização e introdução de espécies invasoras.

Segundo o promotor de Justiça Augusto Matos, coordenador do Centro de Apoio Operacional do Meio Ambiente (Ceama), o guia é um marco para a gestão ambiental da Bahia. “Estamos fortalecendo as ações de combate às invasões biológicas, que representam uma das maiores ameaças à biodiversidade global. Esse material oferece soluções práticas para gestores municipais, permitindo uma abordagem eficaz contra esse problema crescente”, afirmou. As espécies exóticas invasoras são aquelas que, ao serem introduzidas em um novo ambiente, se proliferam descontroladamente, ameaçando a biodiversidade, a economia e até a saúde pública. De acordo com dados do guia, caso não sejam adotadas medidas eficazes, estima-se que as invasões biológicas possam crescer entre 20% e 30% até o final do século.

A especialista em meio ambiente e recursos hídricos do Inema, Sara Alves, reforçou a importância de um trabalho coordenado para evitar a propagação dessas espécies. “Esses organismos chegam à Bahia de diversas formas e ocupam espaços de espécies nativas nos nossos biomas, como Caatinga, Cerrado, Mata Atlântica e ecossistemas costeiros. De acordo com Sílvia Ziller, diretora executiva do Instituto Hórus, trata-se de um tema relativamente novo para a população. “Nosso objetivo é suprir essa lacuna e prover aos municípios referência técnica para ações de proteção, ações de detecção precoce e imediata quando essas espécies são encontradas, além de ações de controle, contribuindo na elaboração de programas de manejo de espécies invasoras para planos de manejo de unidades de conservação, além de trazer a referência da lista estadual de espécies invasoras do estado da Bahia”. A publicação, que já foi lançada em Lençóis (18) e Mucugê (19), agora está acessível a todos os municípios baianos. Estiveram presentes na mesa de abertura os promotores de Justiça Alan Cedraz e Augusto Matos, coordenador do Ceama; Rousyana Gomes de Araújo, assessora técnica pericial do Ceama; Sílvia Ziller, do Instituto Hórus; e Sara Alves, especialista em meio ambiente e recursos hídricos do Inema.



Credibilidade



Mais que uma conquista, um voto de confiança que renovado diariamente ao longo dos últimos 26 anos.



FOTOS: ASCOM/SES/AB

O Governo do Estado aumentou o investimento na Atenção Primária à Saúde em até 233%.

GABRIELA OLIVEIRA
reprotagem@jornaldosudoeste.com

O Governo do Estado anunciou neste sábado (22) uma nova política de cofinanciamento voltada para aprimorar a Atenção Primária à Saúde. A iniciativa, publicada no Diário Oficial do Estado, prevê um aumento de até 233% nos repasses destinados aos municípios, o que resultará em mais equipes médicas, um atendimento mais ágil e ações voltadas para a prevenção de doenças. Todos os 417 municípios da Bahia serão contemplados por essa estratégia, que traz inovações na gestão da Saúde ao implementar indicadores de desempenho para melhorar os serviços oferecidos.

Através do Programa Mais Atenção Primária, o Governo do Estado, por meio da Secretaria de Estado da Saúde da Bahia, investirá R\$ 263,2 milhões para fortalecer as 4.387 Equipes de Saúde da Família, com foco especial em municípios de médio e grande porte. Essa ação representa um avanço significativo no modelo de gestão da Saúde, com repasses que podem chegar a R\$ 5 mil por equipe. Em contrapartida, os municípios se comprometem a cumprir metas relacionadas à cobertura da Saúde da Família, ao atendimento Odontológico, e à Vigilância e Monitoramento de Doenças Crônicas, como Diabetes e Hipertensão Arterial.

“A adesão ao cofinanciamento implica que as Prefeituras se comprometam a fortalecer a Rede de Atendimento. Isso resulta em um melhor funcionamento dos Postos de Saúde, diminuindo a necessidade de hospitalizações e aliviando as emergências”, destaca a secretária de Estado da Saúde da Bahia, Roberta Silva de Carvalho Santana.



CONSULTORIA E ASSESSORIA MUNICIPAL

Ação e Organização a serviço da Administração Pública

End.: Av. Jesiel Norberto, 367 - Candeias

Tel.: (77) 3424-6429

Vitória da Conquista - BA

SAÚDE PÚBLICA



As Equipes de Saúde da Família têm um papel fundamental no Sistema Único de Saúde (SUS), atuando na prevenção, diagnóstico e acompanhamento de pacientes. Com esse financiamento adicional, essas equipes contarão com mais recursos para impedir que Doenças Crônicas se agravem, reduzindo internações desnecessárias e melhorando o fluxo da Central Estadual de Regulação, o que possibilitará um acesso mais rápido a leitos especializados para aqueles que realmente precisam.

Essa nova política reafirma o compromisso do Governo do Estado, reforça a secretária de Estado da Saúde da Bahia, Roberta Santana com a equidade no acesso à Saúde, promovendo uma assistência mais eficiente, moderna e humanizada para toda a população baiana.

anima

SAÚDE & BEM-ESTAR



Rua Joana Angélica, 245, Centro – 1º Andar
(Acesso por Elevador)
Brumado - BA



Telefone: (77) 9 9998-7920

anima
SAÚDE & BEM-ESTAR





Óticas Carol

TANQUE NOVO - BA
Av. Castro Alves, s/nº, Centro, próximo a Praça da Feira.

IGAPORÃ - BA
Rua sete de Setembro, nº 33, Centro, ao lado da Coelba.

SERRA DO RAMALHO - BA
Av. Sul, Centro, ao lado da Construbahia.

(77) 981690671

Proprietário: Gilvanio Rocha da Silva



UM CONSULTÓRIO DE
**ENDOCRINOLOGIA EM
BRUMADO**
para chamar de seu!

NATHALE PRATES
ENDOCRINOLOGIA

Atendimento de
Segunda a Sexta

Confira nossos
horários

HORÁRIOS DE Atendimento

Segundas-Feiras	MANHÃ
Terças-Feiras	MANHÃ
Quartas-Feiras	TARDE
Quintas-Feiras	MANHÃ E TARDE
Sextas-Feiras	MANHÃ

Rua Coronel Paulino Chaves, 255
Centro | Brumado - BA
Clínica ProBeauty.
(Prox. a Praça do Jurema)

Agendamento de consultas
Via WhatsApp
(71) 99209-7355

DRA. NATHALE PRATES
ENDOCRINOLOGIA

ARTIGO



Igor Sabino

IGOR SABINO É DOUTOR EM CIÊNCIA POLÍTICA PELA UFPE, PESQUISA SOBRE RELIGIÃO E POLÍTICA INTERNACIONAL E É AUTOR DE "JESUS, UM JUDEU"

JESUS, O JUDEU: UM CHAMADO À PAZ PARA OS CRISTÃOS

Jesus é judeu. Isso é o que confirma a narrativa bíblica e os fatos históricos. Nos últimos meses, porém, essa obviedade se tornou controversa. O motivo é a guerra em curso na Faixa de Gaza, iniciada em resposta ao massacre realizado pelo grupo terrorista Hamas no Sul de Israel em 7 de outubro de 2023. Na ocasião, cerca de 1,2 mil pessoas foram mortas e outras 250 sequestradas. Segundo o Ministério da Saúde de Gaza, mais de 40 mil palestinos já morreram em virtude da contraofensiva israelense. Tais dados, porém, são imprecisos e não fazem distinção entre civis e combatentes.

Independentemente da quantidade de civis falecidos, essa é mais uma tragédia humana que inflige grande sofrimento e destruição a milhares de inocentes. Nesse contexto, afirmar que Jesus é judeu torna-se praticamente um ato político, visto por muitos como um sinal de apoio a Israel. Por outro lado, há aquele que, a fim de expressar compaixão e solidariedade pelos palestinos, principalmente com os cristãos locais, afirmam que Jesus é palestino, uma vez que Belém, a cidade onde ele nasceu, hoje fica situada em território controlado pela Autoridade Palestina.

Um exemplo foi o presépio de Natal inaugurado pelo Papa Francisco no Vaticano, em 2024, que mostrava Jesus envolto em keffiyeh, lenço símbolo do movimento nacional palestino. A imagem gerou grande desconforto entre cristãos ocidentais e judeus, levando a Santa Sé a remover a imagem.

Do ponto de vista cristão, porém, não deveria ser assim, já que a mensagem central do Cristianismo afirma que Jesus é o messias prometido a Israel e, por isso, é o único capaz de trazer a paz a todos, inclusive a israelenses e palestinos.

Lembrar a identidade judaica de Cristo é cada vez mais importante no mundo pós 7 de outubro, marcado pela guerra e o antissemitismo. A judaicidade é um dos principais lembretes da humanidade do Senhor, a qual está estampada no rosto de todos os seres humanos. Logo, não é preciso negá-la para chorar a dor do povo palestino. Pelo contrário, isso deveria ser um incentivo para que cristãos busquem a paz.

**TUDO QUE VOCÊ
PRECISA, EM UM
SÓ LUGAR!**

www.jornaldosudoeste.com

@jornaldosudoeste @jornaldosudoestebahia

Js.

Prefeitura Municipal de Correntina fecha acordo com o Ministério Público da Bahia para realização do Carnaval 2025

GABRIELA OLIVEIRA
reportagem@jornaldosudoeste.com

FOTO: REPRODUÇÃO/MINISTÉRIO PÚBLICO DA BAHIA



Após semanas de impasse, Correntina terá, sim, o seu esperado Carnaval em 2025! O anúncio foi feito pelo prefeito Walter Mariano – Correntina – Messias de Souza (União Brasil), que destacou o compromisso da gestão em promover o evento dentro dos parâmetros legais e com transparência. A decisão ocorre após intensas negociações com o Ministério Público da Bahia, mediado pelo Centro de Autocomposição e Construção de Consensos (Compore) – Unidade especializada em métodos de resolução consensual de conflitos do Ministério Público baiano, que tem como objetivo solucionar conflitos por meio do diálogo e da mediação, promovendo eficiência na resolução de demandas jurídicas e administrativas - na tarde da última terça-feira (18). A reunião presidida pelo Procurador-Geral de Justiça Pedro Maia Souza Marques, foi realizada no Centro de Autocomposição e Construção de Consensos (Compore), que funciona na sede do Ministério Público do Estado da Bahia, no Centro Administrativo da Bahia, em Salvador.

A decisão da Justiça, que havia suspenso o uso de recursos públicos para a festa devido a uma Situação de Calamidade Administrativa decretada pelo prefeito Walter Mariano – Correntina – Messias de Souza, (UB), gerou grande apreensão entre os moradores e comerciantes locais, que têm no evento uma importante fonte de geração de empregos e renda. No entanto, o prefeito garantiu que a realização do evento será possível, graças ao esforço de sua Administração em regularizar as finanças do município.

Em entrevista à imprensa, o prefeito Walter Mariano – Correntina - Messias de Souza (UB), enfatizou que a realização do Carnaval 2025 é fruto de um entendimento e diálogo estabelecidos para consolidar o Ministério Público como aliado no desenvolvimento econômico e social do município. Essa parceria, ressaltou o gestor, visa proporcionar aos empreendedores do comércio e serviços de Correntina um ambiente seguro para investimentos, gerando empregos e renda durante o evento, que desempenha um papel fundamental no fortalecimento da cultura e do turismo local, e, conseqüentemente, fomentando a economia.

O acordo firmado entre a Prefeitura Municipal de Correntina e o Ministério Público Estadual estabelece que a Admi-

CIDADES – CARNAVAL 2025

nistração Municipal se compromete a regularizar os salários dos servidores públicos, priorizando investimentos em áreas essenciais como Saúde, Segurança e Infraestrutura. O prefeito destacou que a Administração Municipal já demonstrou comprometimento com o equilíbrio financeiro e responsabilidade na gestão dos recursos. “Agora, com as recomendações e a legalidade necessárias, poderemos corrigir uma injustiça e efetuar o pagamento dos servidores que não receberam seus salários em dezembro, devido à irresponsabilidade da gestão anterior”, ponderou.

O Procurador-Geral do Ministério Público do Estado, Promotor de Justiça Pedro Maia Souza Marques, destacou que o interesse do órgão ministerial é dialogar com os gestores e com a sociedade, buscando contribuir para a construção de soluções para grandes temas. “(No caso de Correntina) Resolvemos, de forma consensual, dois problemas: a pendência do pagamento dos servidores e a realização do Carnaval. Tudo feito com diálogo”, celebrou o Procurador-Geral do Ministério Público baiano.

“Hoje o município de Correntina nos procurou. Existia um litígio em relação ao pagamento de servidores e a intenção do município de realizar a tradicional festa de Carnaval da cidade. A partir dessa mesa de diálogo aberta, todas as partes sentaram e conseguiram discutir um acordo no sentido de pagar os servidores e o Ministério Público indicando como deverá ser efetivado esse pagamento”, complementou o Procurador-Geral do Ministério Público do Estado, Promotor de Justiça Pedro Maia Souza Marques.

Para a realização do Carnaval 2025, a Prefeitura Municipal de Correntina deverá seguir rigorosamente a Lei de Licitações e Contratos Administrativos (Lei Federal nº 14.133/2021), especialmente no que se refere à contratação de artistas de renome por meio de Inexigibilidade de Licitação e à aquisição de estruturas físicas da festa, garantindo que os valores estejam compatíveis com os praticados no mercado.

A festa está oficialmente confirmada para 2025, com o apoio do Ministério Público para garantir que todos os procedimentos sejam realizados dentro da legalidade e que os recursos sejam bem aplicados. Já o município, destacou o Procurador-Geral do Ministério Público baiano, espera que o Carnaval 2025 seja um sucesso, oferecendo além de diversão aos foliões, gere também um aquecimento para o comércio local. “Ganha a população de Correntina, o funcionalismo público da cidade, o gestor da cidade, uma vez que tem segurança jurídica [para a realização do carnaval] e é isso que a gente garante aqui [no Ministério Público]”, concluiu Promotor de Justiça Pedro Maia Souza Marques.

Além do Procurador-Geral de Justiça Pedro Maia Souza Marques e do prefeito Walter Mariano – Correntina – Messias de Souza (UB), também participaram do encontro as Coordenadoras do Centro de Autocomposição e Construção de Consensos (Compoc), Promotoras de Justiça Milena Moreschi de Almeida e Karinny Virginia Peixoto de Oliveira; a Coordenadora do Centro de Apoio Operacional de Defesa do Patrimônio Público e da Moralidade Administrativa, Promotora de Justiça Rita Andrea Rehem Almeida Tourinho, além da Promotora de Justiça da Comarca de Correntina, Suelim Iasmine dos Santos Braga.

TAISE RODRIGUES

STUDIO
FOTOGRAFICO

(77) 98858-1020



MAYARA BEZERRA
Arquitetura e Interiores

DESIGN PERSONALIZADO | SOLUÇÕES CRIATIVAS | CONFORTO E SOFISTICAÇÃO

Transforme seu sonho em realidade!
Entre em contato hoje e descubra
como Mayara Bezerra pode reinventar
seu espaço.

(77) 98803-4343 mayarabezerra.arq@gmail.com @mayarasantanab

SUGIRA PAUTAS
Envie para nossos emails

- editor@jornaldosudoeste.com
- reportagem@jornaldosudoeste.com

www.jornaldosudoeste.com

No Distrito do Rosário, em Correntina, governador inaugura obra e autoriza investimentos em infraestrutura e mobilidade

GABRIELA OLIVEIRA *
reportagem@jornaldosudoeste.com

Acompanhado da secretária de Estado do Desenvolvimento Urbano e do Diretor-Superintendente da Superintendência de Infraestrutura de Transportes da Bahia, respectivamente Jus Mari Terezinha de Souza Oliveira e Saulo Tilinto Pontes de Souza, o governador Jerônimo Rodrigues Souza (PT) cumpriu agenda de trabalho, na manhã do último dia 21, no Distrito do Rosário, em Correntina, onde participou da abertura oficial e visitou as instalações da 12ª edição da Agro Rosário, inaugurou obra e autorizou investimentos em infraestrutura e mobilidade.



Iniciada na véspera, dia 20, a Agro Rosário 2025 foi oficialmente aberta pelo governador Jerônimo Rodrigues em ato realizado no Distrito do Rosário, a cerca de 200 quilômetros de Correntina, que contou com as presenças dos presidentes da Associação Baiana de Produtores de Algodão (Abala), Associação dos Agricultores e Irrigantes da Bahia (Aiba) e Associação dos Produtores Rurais da Chapada do Rio Pratudão (Aprup), respectivamente Alessandra Zanotto Costa, Moisés Almeida Schmidt e Harald Kuddies, além de produtores rurais, lideranças políticas, empresariais e comunitárias da região.

Em sua intervenção no evento, Jerônimo Rodrigues ressaltou a relevância da Agro Rosário e da produção de grãos na região Oeste do Estado no contexto econômico e social da Bahia e do Brasil. Apontou que a região Oeste, principal produtora de grãos da Bahia, é responsável por gerar divisas e empregos para o Estado e o país, produzindo principalmente e em larga escala soja, milho, algodão, milho e soja. Nesse contexto, sublinhou o governador, a Agro Rosário é uma peça fundamental no desenvolvimento do Estado.

CIDADES – INFRAESTRUTURA

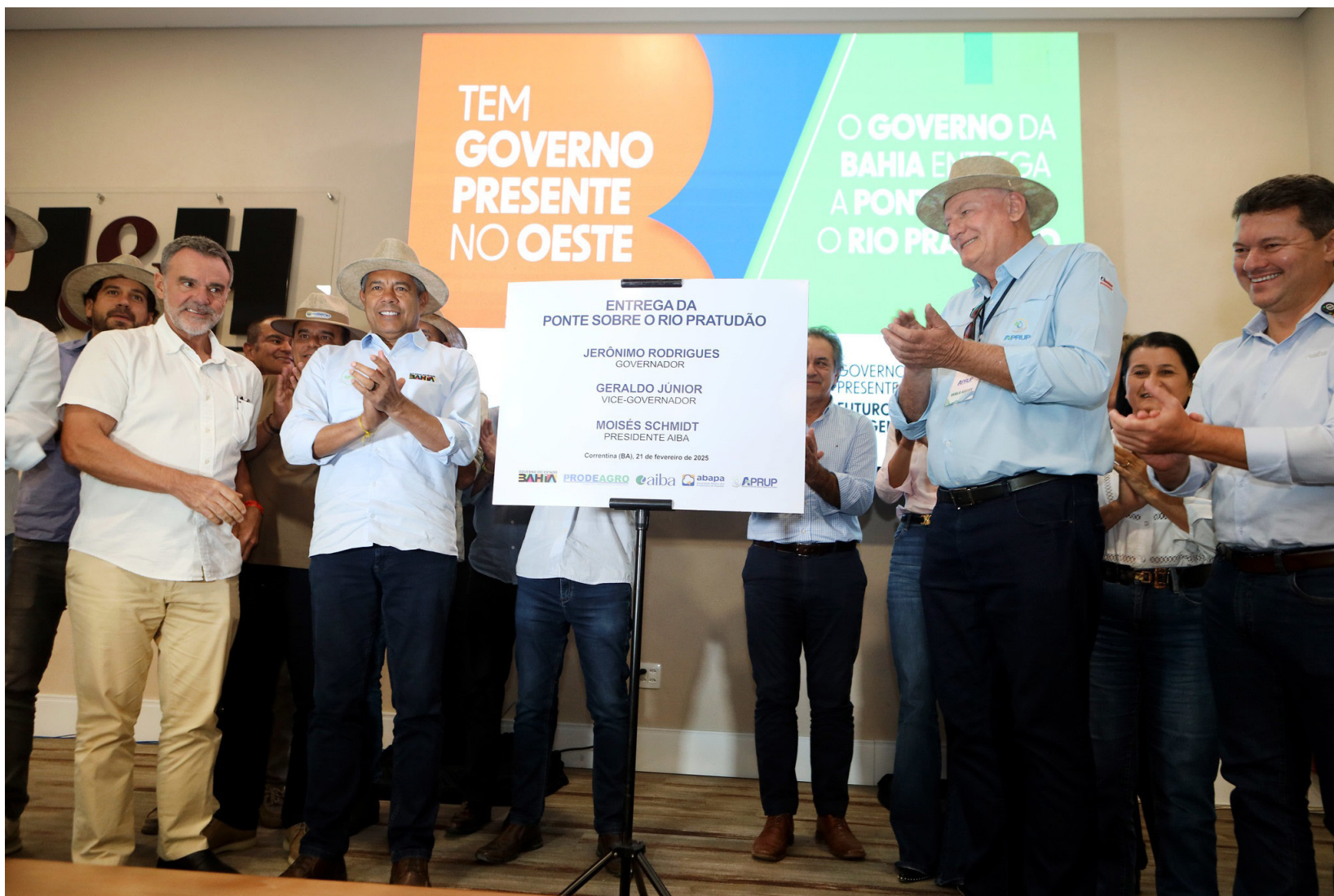

Ainda durante o ato, Jerônimo Rodrigues fez a entrega formal da ponte sobre o Rio Pratudão, no município de Jaborandi. A obra foi executada em parceria pelo Governo Estado, através das Secretarias de Estado de Infraestrutura de Transporte, Energia e Comunicação e da Agricultura, Pecuária, Irrigação, Pesca e Aquicultura da Bahia, com as Associações Baiana de Produtores de Algodão (Abapa), dos Agricultores e Irrigantes da Bahia (Aiba) e dos Produtores Rurais da Chapada do Rio Pratudão (Aprup). A obra, financiada com recursos do Programa de Desenvolvimento da Agropecuária (Prodeagro), vai beneficiar 500 famílias da agricultura familiar que precisam escoar produtos e insumos para grandes mercados ou parceiros comerciais. Com 25 metros de extensão e dez de largura, estrutura de concreto armado contempla vigas de aço e concretagem do tabuleiro, a ponte sobre o Rio Pratudão, além de auxiliar no escoamento da produção da microrregião, vai garantir melhoria na trafegabilidade e segurança de usuários.



CIDADES – INFRAESTRUTURA

Ainda durante o ato no Auditório da J&H Sementes, no Distrito do Rosário, o governador assinou a Ordem de Serviço para o início das obras de pavimentação do trecho da BA-592, que conecta o entroncamento da BR-349 à estrada da Linha de Produção, no entroncamento Fazenda Novo México, e o KM 37,09 ao KM 50,09, da Fazenda Novo México. Na obra, que será executada pela Secretaria de Estado de Infraestrutura de Transporte, Energia e Comunicação da Bahia, serão investidos R\$ 19,9 milhões, financiados com recursos do Tesouro Estadual. As intervenções vão atender produtores, pequenas agroindústrias e empresários de Correntina e dos municípios de Jaborandi, Coribe e Cocos.

Saiba+

Agro Rosário 2025



FOTO: DIVULGAÇÃO/AGRO ROSÁRIO

Realizada desde 2013, a Agro Rosário, que acontece no Distrito do Rosário, em Correntina, é uma iniciativa da Associação de Agricultores e Irrigantes da Bahia (Aiba) e da Associação Baiana dos Produtores de Algodão (Abapa), tendo como principal objetivo disseminar informações e inovações tecnológicas para os profissionais do setor agrícola da região Oeste da Bahia, além de proporcionar excelentes oportunidades de negócios para produtores e empresários do ramo.

Em todas as suas edições, a Feira tem se destacado por promover um estreito relacionamento entre clientes e expositores. Por meio de exposições, demonstrações tecnológicas e palestras, a Agro Rosário oferece um ambiente propício para a troca de conhecimento e para a realização de negócios.

No âmbito do compromisso social, a Agro Rosário tem contribuído regularmente com Entidades Beneficentes da região, realizando doações dos valores arrecadados com a entrada solidária e parte do valor obtido com os espaços dos expositores.

Neste ano, na sua 12ª edição, que ocorreu entre os dias 20 e 22, a Agro Rosário 2025 se consolidou como um dos principais eventos do agronegócio na região do Matopiba (sigla que abrange os nomes dos Estados do Maranhão, Tocantins, Piauí e Bahia), reunindo produtores rurais, empresas do setor agropecuário e autoridades, com destaque para a presença do governador do que promovendo inovação, tecnologia e negócios.

Durante a 12ª edição da Feira, a Associação de Agricultores e Irrigantes da Bahia (Aiba) e a Associação Baiana dos Produtores de Algodão (Abapa) atenderam e cumpriram agendas estratégicas em um espaço institucional voltado para os produtores da região do Distrito do Rosário.

CIDADES – INFRAESTRUTURA

A programação da Agro Rosário 2025 incluiu palestras sobre reforma tributária, alojamentos rurais e legislação trabalhista. Este ano, segundo os organizadores da Mostra, 166 expositores e 350 marcas da cadeia produtiva do agronegócio brasileiro marcaram presença. Ainda segundo a organização do evento, ao longo dos três dias, a Feira teria superado os 16,3 mil visitantes de 2024, incluindo produtores rurais, empresários e autoridades.

* COM INFORMAÇÕES DA SECRETARIA DE ESTADO DE COMUNICAÇÃO SOCIAL DA BAHIA E DAS ASSESSORIAS DE COMUNICAÇÃO SOCIAL DAS ASSOCIAÇÃO DE AGRICULTORES E IRRIGANTES DA BAHIA (AIBA) E A ASSOCIAÇÃO BAIANA DOS PRODUTORES DE ALGODÃO (ABAPA)



**MARLITO
LACERDA**
CONTABILIDADE

Rua Cel. Tibério Meira, 188 - 1º Andar - Sala 101 EDF. João A. Lacerda - Centro - CEP - 46100 - 000
Email: marlito@marlitocontabilidade.com.br / Instagram: @contabilidademarlitolacerda

www.marlitocontabilidade.com.br

Brumado - Bahia Setor Contábil - (77) 998444654
Setor Fiscal - (77) 998436634 / Setor Pessoal - (77) 999251133

crédito: eva darron | unsplash

QUEM NÃO QUER VIAJAR PAGANDO BARATO?

Passagens Imperdíveis:
promoções de passagens aéreas
nacionais e internacionais

Baixe nosso aplicativo grátis: **Passagens Imperdíveis** 

Mulheres em situação de violência aprendem a customizar abadás para renda extra no carnaval

A oficina realizada em parceria com o Senac busca oportunizar que as usuárias dos serviços do Nudem rompam o ciclo da violência

POR ASCOM DPE/BA
ascom@defensoria.ba.def.br



Um grupo de dez mulheres em situação de violência doméstica participou de uma oficina de customização de abadás. Realizada na Casa da Mulher Brasileira, a formação é resultante da parceria entre a Defensoria Pública da Bahia (DPE/BA) e o Senac. O objetivo das instituições é garantir renda e contribuir com a interrupção do ciclo da violência. Além da capacitação realizada nesta quarta-feira, 19, a colaboração entre as instituições vai possibilitar o encaminhamento de mulheres para os cursos promovidos nas unidades do Senac.

“O acolhimento e a atuação judicial realizado pela Defensoria é apenas uma parte da estrutura de serviços que essas mulheres precisam. Com os cursos e capacitações, elas terão a possibilidade de complementar renda, manter contato com outras mulheres enfrentando situações semelhantes e desenvolver atividades com potencial terapêutico”, avalia a coordenadora da Especializada de Direitos Humanos e do Núcleo de Defesa das Mulheres (Nudem), Lívia Almeida.

De acordo com Tânia Leal, monitora da oficina de customização de abadás, a formação é bastante procurada neste período do ano justamente pela possibilidade de renda extra e baixo custo para personalizar as peças. “É uma oficina prática, dinâmica, e os materiais para realizar o serviço tem custo baixo, o que torna ainda mais acessível para pessoas em situação de vulnerabilidade”, conta. Segundo ela, a customização chega a custar

ECONOMIA

R\$250,00 em alguns locais.

Foi justamente por conta da oportunidade de renda extra que Simone* resolveu participar da oficina. Atualmente ela trabalha como manicure, mas não descarta a possibilidade de se aventurar em novas possibilidades. “Foi comentada a possibilidade de fazer o curso de Ajustes e Reformas do Vestuário e acho que vou me inscrever também. É um extra que a gente faz para complementar a renda”, conta.

Há aproximadamente um mês Simone é acompanhada pela Defensoria na Casa da Mulher Brasileira. Para ela, a oficina também foi uma oportunidade de estar em contato com outras mulheres enfrentando situações semelhantes. “Tanto na DEAM quanto na Defensoria, me sinto bem acompanhada, acolhida. O pessoal me liga, pergunta como estou. Mas foi bom estar aqui hoje também para distrair a mente, tipo uma terapia”, avalia.

O aspecto terapêutico da oficina também foi apontado pela psicóloga Fernanda Carvalho, que atua no Nudem. “Por se tratar de um público em situação de violência, elas lidam com muito estresse. Nesse momento em conjunto, há a possibilidade de criar rede, conhecer pessoas e vislumbrar outras possibilidades”, conta.



Plantão Carnaval 2025

Este ano, a Defensoria completa 40 anos e inicia as celebrações no Plantão de Carnaval 2025. Com o tema “Há 40 anos garantindo direitos!”, a instituição funciona em regime de plantão de 27 de fevereiro a 05 de março, em 10 locais fixos de atendimento, além das itinerâncias realizadas no circuito. A sede da instituição passa a ser a Unidade do Canela, mas também será possível acessar os serviços pelo telefone (71) 3116-6014 e em pontos estratégicos de garantia de direitos. Confira aqui a relação!

Com a atuação itinerante, a DPE/BA visitará espaços estratégicos para promoção de direitos em áreas como defesa da mulher, da pessoa idosa, pessoa com deficiência, comunidade LGBTQ+, saúde, penal, criança e adolescente, entre outros. A Unidade Móvel de Atendimento – UMA vai prestar orientação jurídica e realizar atendimento nas áreas de atuação da Defensoria no Terreiro de Jesus e a Van do Nudem na Avenida Milton Santos. Cerca de 170 pessoas, incluindo defensores(as), servidores(as) e equipes de apoio, vão atuar no período da festa.

*NOME FICTÍCIO PARA PRESERVAR A IDENTIDADE

AGRONEGÓCIO

Cigarrinha-do-milho continua a desafiar produtores e reforça a necessidade de manejo



DIVULGAÇÃO SIMA

Praga que já causou perdas expressivas no Brasil e na Argentina, compromete até 70% da produção em algumas regiões e já pressiona lavouras nesta safra

POR KASSIANA BONISSONI
kassiana@ruralpress.com.br

Na safra 2023/2024, a cigarrinha-do-milho (*Dalbulus maidis*), gerou perdas significativas tanto no Brasil quanto na vizinha Argentina. Por aqui, a praga reduziu drasticamente a produtividade em diversas regiões, causando impactos expressivos, afetando diretamente o rendimento dos produtores e a oferta do grão no mercado.

As regiões mais atingidas foram o Sul, o Centro-Oeste e algumas áreas do Sudeste, onde as condições climáticas favoreceram a proliferação do inseto. O problema tem sido mais severo nas lavouras com plantio tardio, onde a infestação atinge níveis críticos.

O plantio do milho no País safrinha desta safra já chega em 35,7% segundo a Companhia Nacional de Abastecimento, (Conab) e mesmo com o número nem na metade, já há relatos de produtores sobre a pressão do inseto nas áreas. De acordo com a engenheira agrônoma, Victória Corrêa, da AGTech Sima, a cigarrinha é um vetor de doenças que levam ao enfraquecimento do milho, reduzindo o potencial produtivo das plantas e comprometendo a qualidade dos grãos colhidos.

O inseto é uma ameaça crescente no País, porém, foram nas safras mais recentes que o problema se agravou. “Nos últimos anos, os produtores tiveram prejuízos consideráveis, e nesta safra a preocupação é ainda maior devido ao histórico recente de altas perdas e situação climática favorável em inúmeras regiões produtoras”, destaca a especialista.

Por isso, segundo a engenheira agrônoma, a safra atual será marcada por um aumento da preocupação dos agricultores e também com o cuidado referente ao manejo. “No ano passado, muitos produtores tiveram dificuldades na colheita da safrinha por conta das infestações e alta população da invasora. Frente a isso, observamos que neste ano, eles estão mais preparados, cautelosos e atentos, principalmente ao monitoramento”, explica Victória.

Cenário das infestações

Além do Brasil, a cigarrinha-do-milho tem causado prejuízos também na Argentina. Na safra 2023/24 as perdas causadas por doenças geradas por ela foram estimadas em cerca de 1,3 bilhão de dólares, segundo informações da Bolsa de Cereais de Rosário. “Os produtores argentinos enfrentam desafios semelhantes, mas têm investido em estratégias diferenciadas,

como um maior uso de híbridos resistentes e manejo integrado mais rigoroso. Esse conhecimento pode ser aplicado no Brasil para aprimorar as táticas de controle”, comenta Victória.

Monitoramento e estratégias de controle

Diante desse cenário desafiador, a Sima, em parceria com a Bayer, desenvolveu o Esquadrão de Combate à Cigarrinha, uma rede de monitoramento que permitiu acompanhar a incidência do inseto em tempo real, foram milhares de armadilhas monitoradas, tendo análises em tempo real da incidência do inseto por região, gerando relatórios para os produtores, consultores e vendedores. “Hoje, a melhor estratégia contra a cigarrinha é um manejo de qualidade desde os estágios iniciais da planta, aliado a um monitoramento preciso. O Esquadrão tem sido fundamental para tornar essas informações acessíveis e eficazes”, afirma a profissional.

A parceria também inclui um aplicativo inovador, que facilita o registro das armadilhas, a análise do estágio fenológico das lavouras e a avaliação da infestação da cigarrinha. Com o uso da tecnologia, os produtores podem planejar melhor o manejo e escolher os insumos mais adequados para proteger suas plantações. Além disso, o monitoramento do milho tiguera, que serve como refúgio para a cigarrinha, foi incorporado à ferramenta, garantindo um controle mais eficiente da praga.

Perspectivas e inovações para o futuro

O monitoramento da cigarrinha tem mostrado novas tendências nesta safra. Tem se observado que, além da alta incidência no Brasil, a Argentina também enfrenta desafios semelhantes, exigindo novas abordagens para controle. “Verificamos também que a cigarrinha tem demonstrado um comportamento de adaptação nas lavouras, e com o monitoramento mais intenso o objetivo é trazer informações mais precisas para que os produtores possam agir mais rapidamente”, explica a especialista da Sima.

A expectativa é que a iniciativa continue crescendo e se torne a maior rede de monitoramento do inseto na América Latina. “A colaboração entre empresas, produtores e pesquisadores é essencial para garantir que os avanços tecnológicos e as estratégias de manejo sejam eficazes”, completa Victória.